大正十一年七月二十四日第三種郵便物認可　滿洲國郵政局特准掛號認爲新聞紙類

(一)　(第一版)　No.4244　星期五　THE MAN CHOU PAO　康德元年十一月二日

滿洲報

發行所　滿洲報社　大連市常盤町二十九番地
發行人　王平山　印刷人　金念曾
THE MAN CHOU PAO 29-31 Tokiwacho Dairen, Manchoukuo
昭和九年十一月二日

廣田外相蘇使又晤談五小時
下次將明示滿案
外相特招大橋次長有所商談
因蘇有讓步北鐵交涉稍好轉

猶烈涅夫大使三十一日午前十時十五分訪廣田外相於外務省，以昨日蘇方所提示之北鐵讓渡細目案爲中心，繼續舉行細目交涉晤談，約歷五小時，於午後辭去。在此次晤談中，蘇方表示讓步者如下：

一、北鐵迄現在止對第三國之債務由蘇方負責

一、依貸借對照表及財產目錄，滿方往望重新製作交與滿方

一、第二期及第三期分之現款支付須付有利息，但物資支付證券則不附利息

關於其他問題，雙方則依然對立：

一、支付保證問題

一、接收問題

一、物資支付之期間及方法

一、價格問題

一、北鐵附屬繁榮物之保留問題

一、十二輪機車問題

關於上列諸項之蘇方提案，滿方面尚有難容認者，對保證問題物資支付方法（設置加入第三國之仲裁委員會）及十二輪機車問題等，雙方之主張尤其相當懸隔，在下次會晤中決由廣田外相提示滿洲國方面提案，再繼續折衝。因上月十五日蘇方新提案而急劇險惡化之空氣，在此二日會晤中稍示好轉之勢，據觀測蘇聯今後如繼續以誠意態度進行，即令有幾多之迂廻曲折，亦可不必悲觀云（國通一日東京電）

廣田外相三十一日午後二時三十分招大橋滿洲國外交部次長於外務省，關於三十、三十一兩日猶烈涅夫大使所提示之北鐵讓渡細目條件內容，東鄉歐美局長予以詳細說明，大橋次長詳述滿方對此之意向，晤談約歷兩小時。此次廣田外相因與猶烈涅夫大使會晤之結果，與大橋次長晤談，以便於下次會晤中明示滿方之一切細目條件（保證問題除外）之回答，是以頗值注目云

關於北鐵交涉之經過
蘇聯政府發表聲明書
竟作交涉遷延之責任論
日外務省當局付諸一笑

蘇聯政府關於北鐵交涉之經過，於三十一日發表正式聲明書如左：

蘇日兩當事者對於北鐵賣價一億四千萬圓主張雖已一致，但關於讓渡之細目上手續問題，雙方目前尚在進行嚴密檢討中，致使讓渡遲延。延于讓度遲延之主要原因，則在下二點：

一、日本關於賣價支付拒絕保證

一、北鐵讓渡簽字後一個月內，該鐵道之經營應由蘇聯方面辦理

蘇聯方面在本交涉之長時期內，常極力發揮協調精神，惟日本方面則始終持頑固態度。至一向迄未公表之蘇方要求條件，此際公表時，則有下列諸項：

一、滿洲國對賣價一億四千萬圓，其中三分之二須以物質支付，三分之一以現款支付，現款中二分之一須與讓渡協定簽字同時支付

一、將來圓價如較現在跌落時，滿洲國應保證其虧損額之支付

一、蘇聯方面之北鐵員工在三月前接得解雇通告後，爲整理交待事務計，尚得留居滿洲國內兩月，蘇聯員工服從北鐵服務規定，應支與其退職金

一、蘇方要求退還在俄國內亂時代被拖入滿洲之車輛，惟滿洲國方面則主張該車輛乃屬北鐵所有者，而未承諾蘇聯之要求

外務省當局對於蘇聯政府突於三十一日以公式發表交涉經過一事，附諸一笑，謂廣田外相與猶烈涅夫大使間關於細目條件之交涉，雖在圓滿進行中，但蘇方竟作交涉遷延責任論，或有國內的與國際的理由，亦未可知，然終不能不謂其態度之不可解也（國通一日東京電）

日將校由張赴多倫
宋軍曾加阻止
經公安局人員調停始通過
日方抗議或將要求其移駐

於廿六日由張家口向多倫之日本在華駐屯軍參謀川口松井兩中佐及池田領事館書記生一行，該日上午十一時許甫至張北門時，有宋哲元麾下第一師衛兵八名保安隊員，以青龍刀手提機關槍阻止一行前進。此時池田書記生爲說明其不得已之事由，曾向前進兩三步，竟被衛兵司令方面將該氏加以暴毆，於是一行經接到急報後之公安局將校調停，約經一小時之後，始得向目的地出發。然而該一行曾携有護照，在通過地均爲通知，不料竟對日本駐屯軍一行加以此等侮辱，乃係中國當局之重大責任問題。日本駐屯軍曾由柴山武官向宋哲元發出最嚴重抗議，而日方之意向謂，對方喜成應謝罪乃屬當然，再觀對方之態度如何，或亦必要求該軍移駐，已有强硬之態度云（一日天津電）

柴山武官對宋
提嚴重抗議
爲兩中佐通行被阻止事件

關於川口松井兩中佐通行阻止事件，三日柴山武官曾訪問宋哲元氏，並提出嚴重抗議，據宋氏答，此事如系事實，確爲一大遺憾，然係誤傳亦未可知，故現時正在急速調查，作相當之應答云（一日北平電）

孔祥熙赴滬
其後即北上
視察華北財政

財政部長孔祥熙三十一日晨出席中央政治會議，午后英公使賈德幹來部訪問，有所晤談。聞孔氏定一晚赴滬，然後北上視察華北財政狀況（一日南京電）

蔣派蕭代表赴蒙
王寵惠即南下
再赴港粵與否未定

蔣介石因蒙委會來電，代表蒙人歡迎赴蒙指導，以正在檢查身體，未克前往，特在協和醫院召見蕭振瀛，令代表赴蒙。蕭談，奉命對蒙事甚爲關心，此次因檢查身體未能應蒙人歡迎前往，特命本人代表一行，此行在百日內，勾留日期未定，大約在十日左右即可返平再謁蔣復命云（一日北平電）

王寵惠談：來平後與蔣委員長晤談兩次，蔣委員長因在檢查身體期間，未能久談，余定三二日內即離平南下，是否將再赴港粵，未定，余此次南下擬先赴滬，如不赴港粵，即稍事勾當，於年底返海牙（北平電）

蘇聯選派女偵探
調查日軍實情
將自十一月前往華北

蘇聯軍事當局曾向各方面派遣密探，極力蒐集日滿當局之諸消息。據到奉天某地電稱，蘇聯軍事當局擬派遣通曉華語之赤色女偵探約三十名赴華北，以期偵察日本華北駐屯軍及察蒙駐屯軍之內情，業已著手銓衡人選，將自十一月入華北。該偵探將列寧像縫在背腹之中，又持有簽記「加倫一九三四年九月」卡片云

戰區清委會成立
開第一次大會
已批准之組織大綱

行政院政務整理委員會戰區清理委員會，定於一日午前十時在北平外交大樓舉行成立會，同時並開第一次委員大會，討議辦事細則。關於辦事細則，由李擇一起草，戰區保安隊問題則由式勤處朱理。該會工作期間需六箇月，且應必要許其延期。茲錄已通過行政院之該會組織大綱如左：

第一條　爲處理行政院駐平政務整理委員會戰區各口善後起見，臨時設置戰區清理委員會，辦理左記事項

（一）戰區接收未完事項

（二）戰區地方外交交涉事項

（三）戰區保安隊及地方警察之整理事項

（四）戰區各縣行政改善事項

（五）戰區地方治安之整理事項

（六）戰區地方之交通聯絡事項

（七）處理調查及各特殊事項

第二條　本委員會在會務進行上，特規定整理各口以及改善辦法，須經中央批准，然後實施

第三條　本委員會設置委員七名，由政整會指名，以內中三名爲常務委員

第四、五條　略之

第六條　本會工作期間爲六箇月

第七條　略之

第八條　本委員會組織大綱經行政院批准，由公布日施行之（一日北平電）

向滬租界當局
請取締跳舞

中華基督教徒所組織之救國十人團上海七團，孔祥熙、王正廷等由各大學及新聞界之援助，向公共租界和法租界兩工部局，請求取締跳舞場，嚴令中國青年一律禁止跳舞（一日上海電）

武昌黃鶴樓之
黃興銅像落成

武昌黃鶴樓黃克强銅像已落成，業於三十日舉行重大揭幕典禮，同時並舉行逝世紀念，黃夫人及公子驚歐於三十日抵漢，參加致祭（一日漢口電）

被匪之區晚稻
竟無人收割

廣昌等地災民遍地，疫厲流行，大氣縣寨死亡日多，省府特於廣昌地方設醫院，在各地設診療所。又新安一帶晚稻無人收割，已飭剿匪隊前往割收（南昌一日電）

閘北日人骨粉工場
被華暴徒搗毀
首謀數名當場被警逮捕
此次暴舉聞係由於私忿

於三十日午后五時，在上海閘北發生華人暴徒三百餘人闖入日人兒玉英藏氏所經營之骨粉工場，當將機械等破壞，並掠奪零碎物品，然後逃去之事件。公安局接到急報，當即派警士急趨現場，逮捕首謀者數名，目下嚴重審訊中。當茲盛傳排日問題之際，突然勃發此項襲擊，觀按目下情形，或惹社會上之注目，且無排日之煽動，且無排日根據，而係由於私忿云（三十一日上海電）

冷口已接收
查驗區遷回

冀晉察綏統稅局冷口查驗分所，前因戰區未接收，在建昌營辦公，日前據該局呈報財部，冷口戰區業已接收，查驗分所於十八日遷回辦公，請備案（一日南京電）

壺盧島築港
促進之計畫
預算四千萬
延長防波堤

葫蘆島築港委員會現已決定設法促進築港設施，據聞日前預算調查費十萬圓，以便調查本冬之結冰流水狀況。該會計畫定以四千萬圓之預算，將現在之第一防波堤延長四百公尺，供二千噸汽船八隻可同時停泊，每年並以一百萬噸之吞吐爲目的云

錦州安東兩省
設置鹽務署

滿洲國自改正行政區劃，對於諸般業務亦逐次改革，現財政部於錦州及安東兩省從新設置鹽務署，至於現營口鹽務署改稱奉天鹽務署云

扶餘鼠疫仍未熄

據三十一日達鐵路建設局電稱，扶餘工業場附近之百斯篤依然未熄，於二十九日午後二時經檢驗在路上苦悶死亡患者，據果判明係肺百斯篤，在附近逐施以大消毒，滿鐵爰組織檢疫調查班，施行戶別檢察云

機構問題因長官到旅
已急轉直下圓滿解決
局課長及廳員等撤回辭呈
於長官邸會見經過情況

受旅大官民多數恭迎之下，於十月卅一日下午七時卅分乘鳩號快車來連之菱刈關東軍司令官，抵連後即率同隨行幕僚，並出迎之關東廳大場、日下、中村三局長，鹽原秘書課長等，分乘十數輛汽車，一路赴旅順，晚八時五十分到旅順長官官邸，即於大客廳應三局長以下關係課長之要求，由岡村參謀副長、土肥原少將等列席之下，面見三局長。三局長即以國家大局上着眼，陳述爲鎮撫廳內之紛亂，當此時得自動的首先撤回辭表等情，及其他種種之懇談，會見祇二十分鐘終了，即行將廳員之辭表全行交出。於此自閣議決定以來，將及四十餘日，決定强行閣議原案，則已十餘日，全關東廳員主張確立文治行政而總辭職者，實有重大之決意，行諸種猛烈運動，茲因菱刈長官之來旅，覺得急轉直下，共圖滿解決之祝福，在多日之重案，於此終局，乃於日本國策共同精勵盡粹所致也。關於出於總辭職之舉之關東廳職員之進退，雖由大場、日下、中村三局長一切責任負諸已身，積極努力慰留，其他廳員但以廳員之辭意頗堅，誓不爲動，局長等乃不得不率先將辭呈撤回，以挽留部下，故三十一日夜菱刈長官抵旅順官舍後，三局長隨即面見長官，陳請自所訓示（見別項所載），據聞俟三局長將此旨傳諭關東廳幹部及所屬各官署後，各方即能將辭呈撤回，俟大問題與此乃告圓滿爽快之解決矣

菱刈關東長官
於來連車中
對記者談話

關東軍司令官菱刈大將，偕同岡村參謀副長、梶井軍醫部長、渡邊獸醫部長、塚田第一課長、個副官以下十三名，乘鳩號車赴旅大舉行定期檢閱駐屯部隊，途中由金州站有大連特務機關長土肥原少將、鹽原秘書官等歡迎，在車中聽其報告者，有關東廳日下、中村、大場三局長，及機構問題之狀況，於卅一日下午七時半抵大連站，到站歡迎者有青木警務、本田高兩課長、小川大連市長、御池民政署長、高柳中將等多人，與三局長分乘汽車赴旅順。大將曾對到普蘭店站歡迎之記者團談話如下：

關於機構問題，幾日三局長東渡之際，三局長已均謂挽留部下，然而關東廳與軍部間關係，並未如世間所傳者之甚惡，毫未有何等杞憂，可謂已歸平靜，此乃可謂眞正善者，必能錯誤世人所謂良善之輿論，從來關東廳員其所以糾紛者，亦有同夥之關係，實屬難問題，按今後情勢，或仍有騷動，然而並未有此種驅動之必要，至於良否，乃爲別種問題，均係爲國家努力奮闘，無論何事，能忍不可忍之事者，亦爲國家。此次兒玉君出馬任爲新拓相，想萬事必能由新拓相善處適當，且關在廳亦必能爲半定，人既多，其中必有各種思想，滿鐵改組於國策遂行上必自然善爲辦理，反對國策遂行者，料無一人，特務機關之常駐，恰似火車亞細亞號出現，甚屬急快適當，與各方面均能聯絡，然而無甚必要，亦未可知，現在可謂一無所知云

對長官及官民
均深表謝意
關東廳當局談

關東廳當局談云：自十月十七日閣議決定以來，廳員中提出辭呈者極多，現已波及行政關係職員全部，而幹部早已鑒及廳員須隱忍自重，以其豐富之知識與經驗參與新機構，必乃爲保持關東廳行政之傳統的精神者，亦爲在實現吾等主張之文治行政上爲絕對必要之事，故曾極力慰留，然而廳員全員之進退主張，始終一致，上有終難挽留之形勢，嗣經由三協議結果，由大局的見地，當此際廳員一同決定打消辭意，敬候由上司將辭表撤回，今後益當精勵爲官務奉公，同時決向確立文治行政邁進，最後吾等廳員對始終以懇篤之態度以臨諸問題之長官閣下之勞心，及在海官民各位之同情，深表謝意云

各縣局長組織
行政視察團
取道大連東渡

由各縣長局長三十名組成之日本行政視察團，由民政部行政科長白恒興氏引率，定於一日正午由新京出發，取道大連渡日，一行擬由門司上陸後，視察京都、東京行政狀態，並拜觀自十日至十三日在群馬縣下舉行之特別大演習，然後仍在東京詳細視察各省府廳市役所區役所，西下歸路預定三十日午前七時半取道朝鮮歸京

因實施新省制度
人事亦有調動
縣參事官僅至補充程度

關聯於十二月一日實施之新省制度之人事調動，人事處及民政部正在銳意考究中，今雖未有最終決定，但根據人材登庸意思，決由全滿九十一名縣參事官中選拔優秀者十數名，任新省公署官吏，目下民政部慎重斟酌人選中，又縣參事官由其性質上言之，以深通縣政爲必要，故原則上將不能作過多移動，是以因此次省公署之變更，在人事上僅可至補充程度而已，將不能實行全般的縣參事官之移動等云

稅關吏制服
於一日公布

滿洲國稅關吏之服裝，從來以服制不一，識別困難，官民共感不便，茲由十一月一日服制已公布，今後着一律肩章之制服

寧粵不能合作理由
五全代會延期
爲蔣確保政治生命萬全策
盛傳蔣下野即是以退爲進

滬訊，國際仲裁裁判所判事王寵惠，已訪問在滬諸中委，寵誘一致協助，以期西南中央合作之實現，但據有力之消息靈通者某氏之觀測，則基於如左之理由，西南中央兩派之妥協，早已毫無把握：

一、國民政府改組問題，胡漢民及西南實力派一致之主張，雖在國民政府之改組，但實際問題，改組非常困難，蓋外間雖傳說，將畀行政院長一席於胡漢民，而以汪精衛爲考試院長，惟如此，無異顯現蔣汪聯立政權之破綻，故絕對不能有此事，有一部分主張，推戴胡漢民爲國府主席，但向來富於自尊心之蔣汪兩氏，皆不贊成此舉，且孫科立法院長位置，亦不能動，故胡漢民之復任，實不可能，而胡氏本人，亦不欲復職於此無權力之立法院長，其餘國府諸要職中，實無可以安插胡氏之適當地位

二、對日外交問題，在對日外交關係上，精衛之行政院長一席，亦絕對不能動，主張抗日論之胡漢民之入閣，萬不能成爲事實

三、蔣介石與廣西派及廣東派之軍事關係，絕對難以妥協，蔣介石與廣西派之關係，如冰炭之不相容，陳濟棠對於蔣介石常取不即不離態度，尤其是對於廣東軍之擴張軍備，蔣介石對於廣東之大空軍，認爲絕對危險，而又無法以阻止之，倘長此以往，放任不顧，則廣東軍之空軍對於中央，可爲一重大之威脅，何況兩廣正在着々實行三年軍備計劃，故蔣介石頗爲焦灼，亟欲在最短期內收拾時局之意志，已歷々可見。王寵惠此次奉中央密令赴粵，與西南諸要人交涉妥協，頗惹起多大注目，昨日中央常務會議，已決定五全大會延期，原不能延期之五全大會今更至於延期，似爲中央與西南之妥協有何等期待也，此次王氏赴粵之結果，中央與西南對立空氣，視爲已有多少轉換，中央對於此次五全大會之準備工作，業已着着進行，早已達到不顧西南之反對，亦强行召集五全大會，今更受西南空氣之牽制而延期，其間必有極大之作用，蔣介石氏本可不必重視西南派之存在，既在此種威勢，今更出此，其原因爲西南一般對五全大會之危懼及憂慮，亦已流布於中央，在此種狀態之下，若蔣介石氏無理壓迫西南之空氣，實於自己亦極爲不利，且在自五全大會移至國民大會之岐途上，雖如何期待於實力，但如蔣氏强行獨斷，則將來在其政治生命上，必剩下禍痕，蔣氏有想及此，遂派王寵惠南下，今王氏之復命，爲欲置五全大會，再事觀取可能施行之策，而西南之空氣對於中央合作，亦已有相當期待，於是蔣介石氏暫行延期五全大會，進一步從事對西南工作，藉謀五全大會萬全之策，依名義上非常圓滿之全國統一形式，以圖確保自己之政治生命。因王寵惠之南下，寧粵之間或將有重大之低氣壓發生於俄傾之間，當此之時，日前常務會議之決定將五全大會延期開會，於是乎寧粵間之交涉乃益趨於表面化矣。在近來罕見之緊張空氣中之南京政界，突然發生蔣介石有下野之意之謠傳，因此遂又倦起一大衡動，此謠言之由來，即謂蔣氏西北之巡遊已畢，目下正在北平，彼親自由平通電中央，請將五全大會延期，中央爲對西南問題，久受無窮之困難與阻礙，實力的西南派，最近雖已弱化，但政治的西南派，儼然成爲一敵國，對於堪劃中國一轉換期之五全大會，西南派之策動，極爲巧妙而且極有效果的逐漸進行，因此向來對於五全大會以爲容易渡過而抱樂觀態度之蔣介石，至於最近，乃竟陷於極不利之政治的立場，事已如此，當然有必須與西南謀至某程度之妥協之必要，對於西南之談話，已立於不得不表示讓步之立場，此番王寵惠之南下時，西南方面提議共有兩項：（一）軍權不能集中於一人之手，（二）西南執行部所登記之黨員，中央黨部必須追認，乃判明欲圖避免西南之銳鋒，自以蔣介石下野爲最有效果之舉，因此之故，蔣氏遂有在五全大會以前暫離現職而下野之意云云，或謂蔣氏之下野，全係暫時之敷衍政策，決非蔣氏之完全下野，但以上之傳說，自不待言，是否足以置信，必須今日政局之推移，即寧粵合作運動之推移，而後知之

本報今日出版三大張

交涉中之滿日郵政
條約即將成立
荒木科長返國將正式決定

滿洲國交通部荒木郵務科長關於日滿郵政條約滙兌條約，前即與日本遞信省當局進行交涉，現以在滿機構問題亦已解決，該交涉乃得急速進展，據聞日來兩當事者間已將細目協定訂妥，俟荒木科長一日離東京返國，取得滿洲國政府同意後，當可正式決定云（三十一日東京電）

袁金鎧參議等
已安抵東京

袁金鎧氏等五參議於日滿關係者多數歡迎之下，三十日午后九時半抵東京車站，當即下榻於帝國旅館（國通三十一日東京電）

海平號沉沒
爲双蓮號所撞

於卅一日晨九時在營口牛家屯海中，將入港之海昌公司所有船海平號（一二〇三五噸）與將出港之亞細亞火油公司船双蓮號（四〇〇〇噸）發生衝突，而海昌號僅經三分鐘沉沒海底，搭乘員六十七名悉被双蓮號極救，因未搭載貨物，並無損失，僅爲船體約需二十萬圓，曾加入十三萬圓損失保險，於遼河沉沒之船現已達三艘云

教導團於
朝陽山東南
擊潰有力共匪

目下向奉吉沿線蟠石方面出動中之教導團○○○名，於二十七日午後五時在朝陽山東南方面與有力之共匪軍遭遇，激戰一時餘，敵匪被擊斃二十餘名敗走，於此戰鬥軍隊方面亦有二名之負傷兵云

奉天市政公署招包商
運糞便廣告

本署轄境廣濶，人煙繁庶，每日產出糞便不下三十萬斤，歷年均係招商包運，以棄置而維清潔，惟以前辦法均係由當地商民就近投票，事雖簡捷，而有偏於一隅之嫌，爲謀機會均等計，特行廣告週知，國內各商民人等有意承包者，仰即遵照左開時日及手續前來投標爲要

一、承包區域爲現在奉天市及商埠地各區公私厠所（計住戶七萬二千戶人口四十三萬人）

二、管理規則及投標辦法摘要開列於後
期限以一年爲期，期滿後如本署認爲辦理完善時，得於與他人同一條件不可以廣續辦理

三、承辦人無本公署之許可，不得轉招第二者承辦

四、凡欲投標者，由廣告日起至投標前一日止，每日午前九時至午後四時（星期及例假除外），携帶領標押欵一千元，前來本署行政科衛生課領取標單

五、承包人於中標後七日內，即須呈送妥實鋪保二家，並繳納報效金保證金之全數，如逾期不能遵繳時，除取消包權外，並將投標時所繳納之投標押金一千元沒收之

六、投標地點奉天市政公署會議廳，日期十一月四日午前十時

七、本投標以滿洲國人爲限

八、如欲詳細手續，向本署衛生課索閱管理糞便清除暫行規則及投標辦法

頌揚警察署長劉公景春德政

建平第二區四家子警察署長劉君景春，自蒞職二年餘以來，維持公安，不遺餘力，對地方民衆竟以仁恩撫導勸解，並無飾索强迫之處，抑强扶弱，貧民受惠者多，地方公益事件竭力指導，務士有認眞，實爲市民有口皆碑，劉公之德政辛蒙上峰嘉許，於八月間奉令調任第五區署長，民等聞之不覺愴然如失，去閤邑民等赴縣保留，奈承命難以挽回，民無可報，致感若劉君者，是警界棟樑難得幹材，此次蒞任五區，該邑民之造福必有一番振作云

建平縣第二區八牌紳商各界人等同頌

平安自動車公司改組啓事

敬啓者，敝公司自開辦以來七年有餘，深蒙各界紳商惠顧，茲因近來生意不佳，車多有不良，顧客常感不便，敝人有見如此，甚覺愧對，今將前有之不良之車及人手一概取消，增加美滿汽車十輛，轉運手老成任勤外，加結婚用喜車，完全備妥，以便惠客之需，尚祈倍前惠顧是幸

平安自動車公司經理　高辯臣謹啓　電話二八〇番

申謝英商公裕保險公司賠款迅速

緣鄙人有座落撫順千金寨東大街市房一所，計前後十八間，曾經劉雲普君代理之英商公裕保險公司保有火險，不意於本年八月十三日夜間被焚一部分，業由該公司如數賠償，不留難，足見該公司信用卓著，不愧爲貳百餘年之老保險行，並爲各界人士介紹也，領款之餘，特此登報申謝

邵崑圃啓

吳長麟堂遺失土地執照聲明作廢啓事

本堂座落遼源縣街基土地執照共拾八張，因年久失慎，均被遺失，此照無論落於任何人之手，均作無效，除由縣公署及縣長地局呈請補發新照外，特此聲明，茲將各執照開列於下

領名	座落	地	畝數	省	號數
長麟堂	遼源天合長西	街基	[illegible]	遼字	[illegible]
同	慶會號胡同	同	[illegible]	同	[illegible]
同	天合長街	同	[illegible]	同	[illegible]
同	關帝廟街	同	[illegible]	同	[illegible]
同	天合長街後頭	同	[illegible]	同	[illegible]
同	溝子東	同	[illegible]	同	[illegible]
同	礀子東	同	[illegible]	遼字	[illegible]
同	同	地	[illegible]	同	[illegible]
同	張家窩堡	地	[illegible]	同	[illegible]
同	同	地	[illegible]	同	[illegible]
同	同	地	[illegible]	同	[illegible]
同	同	同	[illegible]	同	[illegible]
同	馬卷子	同	[illegible]	同	[illegible]
同	同	同	[illegible]	同	[illegible]
同	背附沁	同	[illegible]	同	[illegible]
同	同	同	[illegible]	同	[illegible]
同	同	同	[illegible]	同	[illegible]

英美爲緩和日方決意
擬規定日美協定
改訂華府條約一律減縮二成
日本海軍當局却爲一笑置之

在預備會商前途日呈險惡現狀之下英美方面爲緩和日本方面之決意以謀會商之前進起見據聞乃決對策如左

一、三十日午後松平西門兩氏會談中所提示之改訂華府條約案

一、台維斯氏向松平大使山本代表所透露之史納遜氏之一律減縮二成案

一、麥克唐納首相對於日本在精神上承認軍備平等之原則對於美國則擬不傷其維持現行比率之臉面而規定日美間之新協定及共通保有量之最高限度不事較此以上之建艦但日本海軍方面對以上三案則倫敦有以下之見解

一、日本主張之平等權原則如不見承認時則無論以何種形式之新條約代替華府兩約亦不能承認

一、三國一律減縮亦與日本提案之眞精神背馳

一、在精神上雖承認日本但依據日美間之協約而保留比率主義實爲名實不相符殊難承認之事

如斯一笑置之（國通一日東京電）

英美代表將要請
提示具體內容
及日本代表團宣示之見解

英美代表團謂僅以日本所提示之抽象的原則而爲英美間充分討議之基礎者實屬不足將必要請提示再進一步之實質的內容對此日本代表團言明如下

日本代表團對英美等已提示軍縮案之基礎原則而今正爲代表招請國之麥克唐納首相開始會商發展活動之時英代表團必與日美代表分別接洽以圖會商之進展不承認平等原則時絕對反對開始討論噸數問題曾經述過必於英美代表對於可謂軍縮案礎石之共通保有量最高限度之提案認爲有妥當性時方可望會商能得展開云（卅一日倫敦電）

與世界最强海軍國
殊有均等必要
齋藤大使會見記者團之闡明

回任之齋藤大使卅日午後會見記者團時特闡明日本政府以爲有與世界最强海軍國間均等之必要並談述如左

日本帝國與其他任何國家均要求均等地位故就要求海軍力具體的言之日本國民堅持要求與英美兩國現實上均等之戰鬪力日本國民毫未抱有攪亂世界現狀之意圖惟要求今後數年間漸進的廢棄攻擊的艦艇如斯結局則英美兩國海軍力必與日本海軍力成爲均勢日本代表在倫敦預備會商所主張者端的不過爲表明日本全國民此項不動之信念耳但其減縮攻擊的兵力所需之時間與其限度於茲尚不得明言夫海軍預備會商以至一九三五年海軍縮小正式會議想不至終於失敗蓋日本國民確信堅持友好的解決屬於可能假如海軍縮小會議終歸失敗日本國民若被建艦競爭所推擠時則全國民當舉國一致支持政府之建艦計畫也（一日華盛頓電）

關於廢棄現行比率
日英必能提携
英美共同戰線未能實現

美國代表於廿九日對英會商後力倡日本建艦使豫備會商陷於困難然而英方竟未能如美方所待望之反對日本案故未能實現對日本案之英美共同戰線之發展且關於廢棄現行比率豫想日英必能提携故美國代表可謂爲英方所恐莽於卅日會商方未提示軍縮案之全貌在下次會商或能有何等提案云（卅一日倫敦電）

又在駐英日使館舉行
日美第三次預備會商
今後交涉關鍵惟在政治折衝
松平西門秘密會晤交換意見

日方曾與美國代表團商洽完畢現已公表決定於卅一日下午四時（滿洲時間一日上午十二時）在日本大使館開日美第三次會商云（卅一日倫敦電）

第三次日美會商決於三十一日舉行日本代表團以美國對海縮預備交涉之態度既爲根據維持現行條約而不承諾日本案之根本原則故尚未達與美國間舉行專門家會議之階段因此三十一日之日美會商上據觀測僅爲繼續日方根本原則之敷衍的說明而已惟對英國方面技術上細目之說明已略具輪廓故交涉可謂已入第二階段今後交涉展開之關鍵唯在於政治上之折衝耳松平西門兩代表鑑於兩國此種友誼關係乃決定由二人舉行極自由之意見交換聞兩氏三十日午後已於英國下院外長室內舉行極秘密之會議矣惟美國之態度既如斯强硬則其進展如何對於預備交涉之前途殊有重大關係是以頗爲各方所注目云（三十一日倫敦電）

對日本要求均等
英已表示承認
但英美間之懸隔仍殊甚

在二十九日之英美會商上英國對於日本之總噸數主義雖云反對但對於日本之均等要求則麥克唐納首相及西門外相在原則上表示承認一節業已判明至英美間之懸隔殊甚自預備會商開始以來三國代表尚未共聚一堂駐英美國大使爰於三十日正午在美國大使館內邀麥克唐納首相西門外相查特費爾德軍令部長孟賽爾海相及松平山本兩代表午餐關於海軍問題曾非正式之談論云（三十一日倫敦電）

松平西門台維斯
將行私的會談
預備會商已入第二階段
各方均謀打開僵持局面

日本代表團迄今日止與英美兩代表已各會商兩次惟日本代表團之主張頗不易爲兩國所容納長此以往在正式折衝進行中其對立唯有日趨顯著各國有鑑及此乃決定由松平西門台維斯三代表舉行赤裸之私的晤談藉以打開局面預備會商由是乃進入第二階段矣在此種政治工作之第一步即三十日午後松平西門兩代表之私下晤談中西門外相曾傳達美國代表團之强硬反對意見並有相當開誠布公之商洽一節確係事實同時松平台維斯兩代表亦定於三十一日午後四時半作私下之晤談此晤談對於局面之打開上果有如何供獻頗爲各方所注目云（三十一日倫敦電）

羅斯福總統邀史廸生
對遠東問題交換意見
宣稱審議石油法及均等問題

羅斯福大總統三十日午前邀前國務長官史廸生氏於白宮關於遠東問題交換意見蓋以最近滿洲發生機會均等問題故也繼復邀財務長官亨利毛金濤候補國務次官福蘭息斯塞亞國務院遠東部長史坦萊洪貝克國務院經濟顧問哈巴夫費易士等關於滿洲國之機會均等問題及日本政府之施行石油業法舉行重要討論會談後國務院言明此會談中曾審議日本政府之石油業法及滿洲國機會均等問題云（三十一日華盛頓電）

佐藤駐法大使
已首途歸任

佐藤駐法大使已於卅一日下午九時廿五分由東京首途歸任大使在一日下午四時擬由神戶搭乘榛名丸必於十二月上旬抵巴黎其後即赴倫敦與松平大使山本少將等會晤俾達政府以及廣田外相之意向必爲援助豫想多難之軍縮豫備會商云（國通一日東京電）

白菊號飛機
已抵新義州

松本菊子女士之白菊號於三十一日午後一時七分自朝鮮京城如吳島飛行場出發同日四時二十分抵新義州

日本明年度豫算
接近二十一億
除內農兩省均經藏省查定
省議正繼續審議歲出豫算

大藏省預算省議第四日由三十日午前十時起開會出席者有藏相各局長及關係各課長繼續前日審議歲出預算除內務農林兩省預算暫緩審議外行外務商工文部司法遞信拓務六省預算之新要求額大體已查定爲三千二百萬圓如再加入內務農林兩省之預算時則預算總額實打破二十億而接近二十一億（單位千圓）

省	新規要求總額	承認總額
拓務	一六〇〇〇	四〇〇〇
外務	四九〇〇〇	六〇〇〇
文部	二九〇〇〇	八〇〇〇
遞信	一八〇〇〇	三〇〇〇
司法	三三一〇	一〇〇〇
商工	六五〇〇	一三〇〇

拓務主要費目爲東拓補助費滿洲移民費殖民及海外拓殖

外務主要費目爲在滿領事館新設費既設在外公館之充實費臨時外交工作費滿洲事件費及在外關係諸費

遞信主要費目爲遠洋及直轄航路補助費新設航路補助費（新潟北鮮間航路及其他二、三二）

六省承認額大體爲三千二百三十萬圓陸海兩省之新規要求承認額二億四千萬圓與三十一日舉行之內務農林兩省預算查定據觀測結果將有相當增加結局十年度預算總額已打破大藏省預定之二十億圓而按近二十一億圓矣故政府之斷行增稅早已爲必至之勢大藏主稅當局現時正急行製作具體案中據聞此次擬設定之非常時利得稅案對於法人超過利得決以百分之十課稅爲目標大體上似擬依大正七年之戰時利得稅辦理並非僅限於軍需工業方面其大綱如左

一、非常時利得稅課於超過第一種（法人）第三種（個人）所得稅負擔者

一、被認爲非常時利得稅者以昭和五六年之利潤率爲基準所見之超過利得爲限其稅率法人定爲百分之十內外個人則在此以下

一、在此新稅實施時對依據製鐵事業獎勵法及所得稅法之免稅規定概不承認而於新稅法大規定停止之

一、此新稅實施之際不問其爲法人或個人得置一定之免稅點

一、爲取締增資之漏稅起見對增資額利潤率之認定乃以昭和五六年之平均利潤率爲標準

稅率定爲比例率而不特設累進稅（國通三十一日電）

王一亭以書畫
賑日本災民
寄與廣田外相

稱爲中國一流之書畫家有名之王一亭氏於卅一日曾向廣田外相寄去小包裹此小包內滿封美麗書畫五十餘件據其向廣田外相所寄之書畫略謂對於京阪地方慘害早擬寄送義捐金故此次寄上拙作書畫將此變賣以其現欵願分與可憐人等是幸云云對此廣田外相甚感王一亭氏之厚意必與正木帝國美術院長協議研究處分方法云（國通一日東京電）

大藏省議閉幕
政府五日開臨時閣議

大藏省議亦於卅一日閉幕政府必於五日開臨時閣議定必附議來年度大藏省查定案以及向臨時議會提出之救濟豫算案云（國通一日東京電）

查定案即告完畢
將開豫算閣議
增稅案必由政府確定之

爲期克服非常時之昭和十年度豫算目下大藏省刻正趕急作成查定案中近將完畢故政府定於十一月五日正式開豫算閣議然而於十年度豫算中關於斷行最大之增稅一項業由岡田首相與藤井藏相間署爲確認其根本原則料至十一月一日必以政府案確定最後之原則然而閣內床次遞相町田商相等有力閣僚按下記三項如何由於日本財界客觀的情勢觀之似仍懷抱不能簡單承認之意向關於此種增稅案軍部大臣極力强硬支持結局設即實現迄至最後的決定必有幾多曲折云（國通三十一日東京電）

增稅試案概要
技術上尚有許多之困難
當局乃採取極愼重態度

大藏省當局之增稅試案概要如下

事業部門依關聯性及類似性分爲數種精密調查昭和五六年之獲益狀況對各部門均規定一種平均利潤率以此爲基準比較九年度之獲益狀況對其相差與最低免稅點對照然後實行適當率之課稅並充分考慮個別的情形及依增資及其他方法之減輕負擔與增稅對此亦決定一定基準關於增資資本將採取不承認一定利潤率以上獲益之方法

又因此課稅不能不阻害事業會社之發展與擴大故技術上尚多困難當局執極愼重態度

繼續交涉細目
蘇大使又訪問廣田外相

猶烈涅夫大使爲提示三十日會商所餘之條件於三十一日上午十時十五分依三十日與廣田外相之約特至外務省訪問廣田外相繼續交涉細目（國通卅一日東京電）

國策審議會
倘實現
觀測亦必須相當之時日

於二十六日之閣議散會後基諸後藤內相床次遞相町田商相之進言岡田首相特命吉田書記官長立案至於設置國策審議機構問題於卅日閣議席上由岡田首相諮詢各閣僚且岡田首相鑒及嗣後政界各方面設置國策審議會釀成反對空氣中逐躊躇發言繼續靜觀假使該案即能實現觀測亦必費相當時日云

川島搭機離奉
往錦西視察

視察北滿方面終了於三十日午後八時五十五分抵奉之川島公使更爲視察錦西方面計於三十一日午前七時搭飛機離奉

滿洲國法官
視察團入京

滿洲國視察法官奉天高等法院長一行四名及研究法官最高法院推事朱廣文氏外十名與辯護士團一行同於三十一日午前十時二十分抵東京站富即入京（國通三十一日東京電）

列車中發生
百斯篤患者
哈埠各機關開防疫會議

三十日晨患疑似百斯篤死亡之滿人劉秀芳係滿洲國兵士因請假歸哈爾濱傅家甸省親當由新京搭車赴哈途中突遭感冒吐血而亡於二十九日搭第十二號列車由新京赴哈之滿商人某亦罹疑似百斯篤目下陷於瀕死之狀態哈市政公署衛生科對此非常重視於三十日午後〇時三十分開日滿各機關之聯合防疫會議而考究對策一方在北鐵方面亦俄然緊張開始對患者所乘之第十二號列車與站台施以大消毒云

德著名報紙
特派員東渡

德意志有力報紙之遠東特派員猪爾基氏豫定自十一月二日晚間由奉天以一個月爲期赴東京該氏赴日之目的蓋爲當茲海軍々縮豫備會商正事糾紛之際而質詢日本朝野之意見並觀察目下交涉中之北鐵讓渡交涉之動向者故該氏此次渡日殊有注意之價值按猪氏自一九二八年入滿對於遠東問題有非常理解對於北鐵問題尤持莫大之關心云

安東發生
猪虎烈拉

安東縣農會飼養之種猪於三十日因急病突斃一口經獸醫解剖結果判明係猪虎烈拉該倒斃之猪係以前奉天省實業廳本改良畜產目的由朝鮮永登浦東洋畜產株式會社購來而配布於安東之十三口種猪中之一口安東檢疫所以猪虎烈拉在同種間於猛烈之擴大性且惟恐傳染於人故自竹內所長以下開始大活動

廣告

本工場專造各種玻璃器具料盃料碟料紅大小瓶類坐掛罩燈一概俱全零售批發定期不悞倘蒙惠顧不勝歡迎

地址大連市榮町二番地（即西崗東關街鐵道北）

南滿洲硝子會社

電話五七四〇番

拜耳大藥廠

拜耳十字商標

爲良藥之明證

CRESIVAL

傷風咳嗽

傷風咳嗽肺務久咳請服治咳聖藥「克利西佛」因該藥能殺菌消毒化黏痰成水並助氣管支逐痰外出故功效立見且其味甘芳利於服食男女老幼無不相宜

ADALIN

煩躁失眠

阿特靈安眠藥片爲最馳名之安眠藥性質和平功效神速立能酣睡極爲自然醒後極爲爽快絕無頭暈瘋倦等弊又無後作用故雖常服亦無妨害不致成癮且每服必效非市售他種安眠藥可比

GARDAN

止痛退熱

諸凡頭痛牙痛神經痛腰痛骨節痛皮肉痛以及婦女經痛等等服「加當」無不立效因加當止痛最速並能退熱無副作用亦無麻醉性故絕對安全人人可服

ELDOFORM

腹痛泄瀉

消化不良美食腐物或受急寒或因多飲水及多食水菓均足致瀉請服「愛而杜方」則止瀉如神既不傷胃亦不妨礙消化並能增進食慾凡泄痢嘔吐腸毒下痢急慢性腸炎慢性腹瀉赤白痢疾因感冒或痢病而生之泄瀉以及小兒腹瀉無不可止

崇德彰善錄 （被推薦者玉照與事略之披露）（六一）

崇德彰善錄 六四

籍樹年

（現任世界紅卍字會蓋平分會長年六十二歲 住蓋平縣城）

籍樹年氏字子萬、道號容超、現年六十二歲、原籍奉天省莊河縣、徙居蓋平縣、已有年矣、天資聰穎、才氣超群、幼時讀書、過目成誦、每値課藝、不加思索、揮毫立就、而所成文章、尤極精鍊、迥不猶人、以故師長嘉許爲大器、而鄉鄰親友亦無不重視之也、然氏淡泊爲懷、不事功名、遂捨科舉、而營實業、爲承辦荒務、奔走吉黑之間、開闢草萊、多成腴沃之區、由是審察土宜、施以播種、督工耕耘、準時刈穫、不但個人獲資頗厚、而國計民生、亦深利賴焉、氏輕財仗義、重賢禮士、所謂座上客常滿、杯中酒不空者、不啻爲氏寫照、因之一時名流、爭趨謁之、莫不以識荊爲快、氏得天獨厚、宅心仁慈、遇有鰥寡孤獨貧困無依者、輒盡力周恤、不稍吝惜、及晚年任世界紅卍字會蓋平分會會長、更專行致力於善舉、所有各地水旱偏災、除自捐巨欵外、并廣行勸募、災民得以全活者無數、而對於蓋平卍會資助尤多、所有卍會之學校、施醫施藥、施棺、育嬰等々事業、莫不賴氏以助成之、一般貧民、深霑德惠、咸呼爲萬家生佛云

啓事

一、崇德彰善錄被推薦者已屬甚衆刻正在審查中茲將已審定者逐次先行披露報端藉示模範

二、本錄於審查同時即著手編纂以期早日刊行倘有合格者尚望各方迅速推薦以免遺漏之憾

三、被推薦者事略倘有錯誤經推薦者發見務希函告本錄編纂部以便更正

滿洲報社崇德彰善錄編纂部啓

君患肝火否

我有潤腸丸

肝火中燒、最易激怒、世人往往因小不忍而亂大謀者、由於憤怒、實由於肝火

君有肝火否、盍服第威德潤腸丸以平之、藥料完全植物質、毫無刺激作用日服二粒、肝氣不作、祝君前途更多勝利

第威德 潤腸丸

價格低廉祇售兩角

第威德潤腸丸

各大藥房均有出售

大前門名烟之三個優點

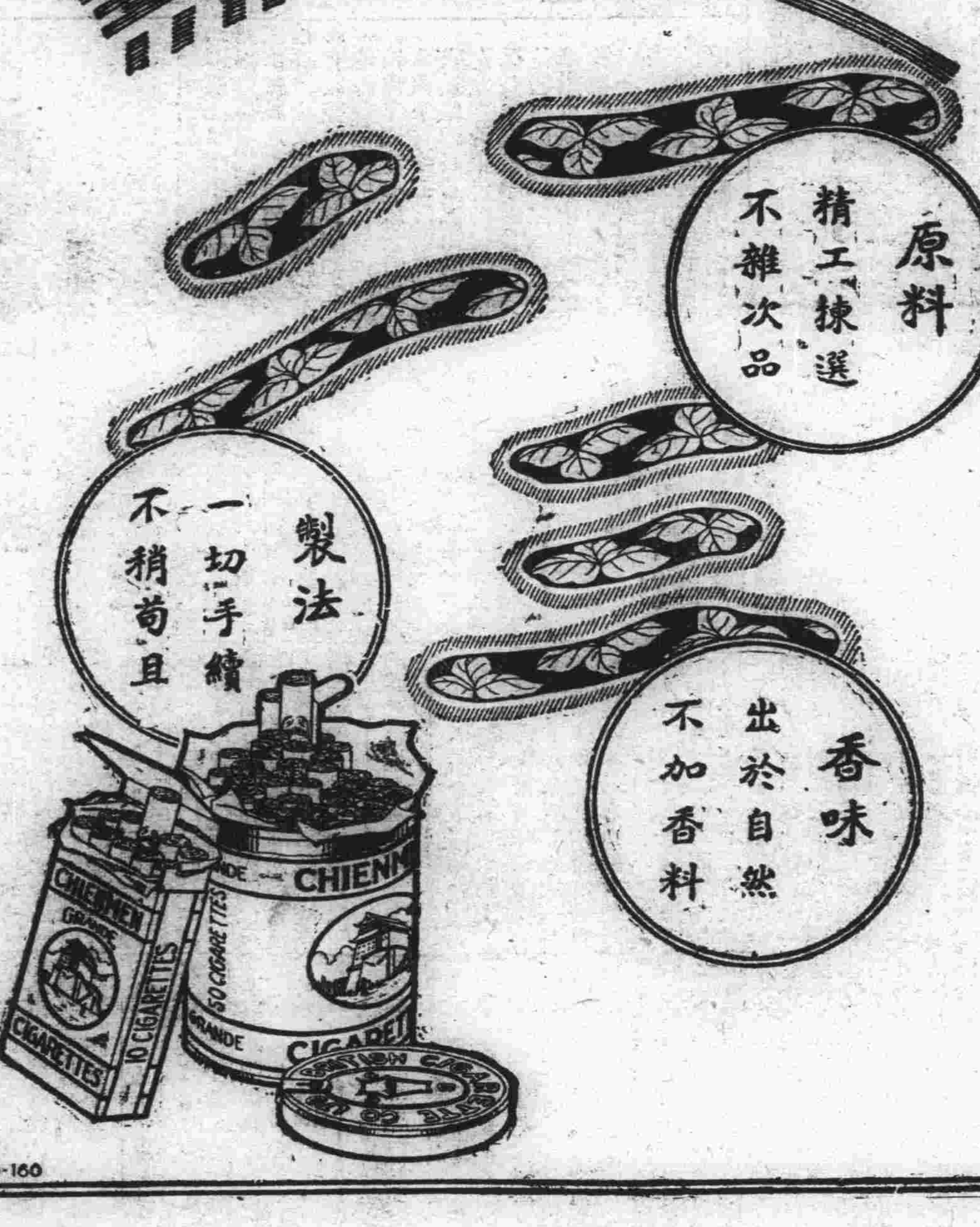

原料 精工揀選 不雜次品

製法 一切手續 不稍苟且

香味 出於自然 不加香料

CD-160

尊齒潔白健全否？請用

各藥房均出售

兜安氏固牙香膏

日用此膏刷牙早晚二次既潔白又衛生能永免牙患此膏功能殺菌對於齒齦均極有益香味怡人用後吐氣如蘭雖小孩亦無不喜此膏香味故不難使之以此刷牙也

上海兜安氏西藥公司

匣上有此標記者方是真貨購時注意

SANOSIN 三那星 A.C.K. CO. SHANGHAI

二十世紀最新發明療肺聖藥

溶解蠟質殺盡癆菌科學製劑

肺癆病特效藥

三那星

劃除數千年來名醫束手的惡疾

挽救全世界上無數待斃的病家

▲肺癆病最難治——癆菌具有蠟質保障故藥力難入！

▲三那星有奇効——功能溶解蠟質直搗癆菌之巢穴！

▲醫葯界咸公認——確是現代最新進步的治癆聖葯！

▲實驗者所證明——雖第三期肺癆病無不起死回生！

健全的肺臟　肺病第一期　肺病第二期　肺病第三期

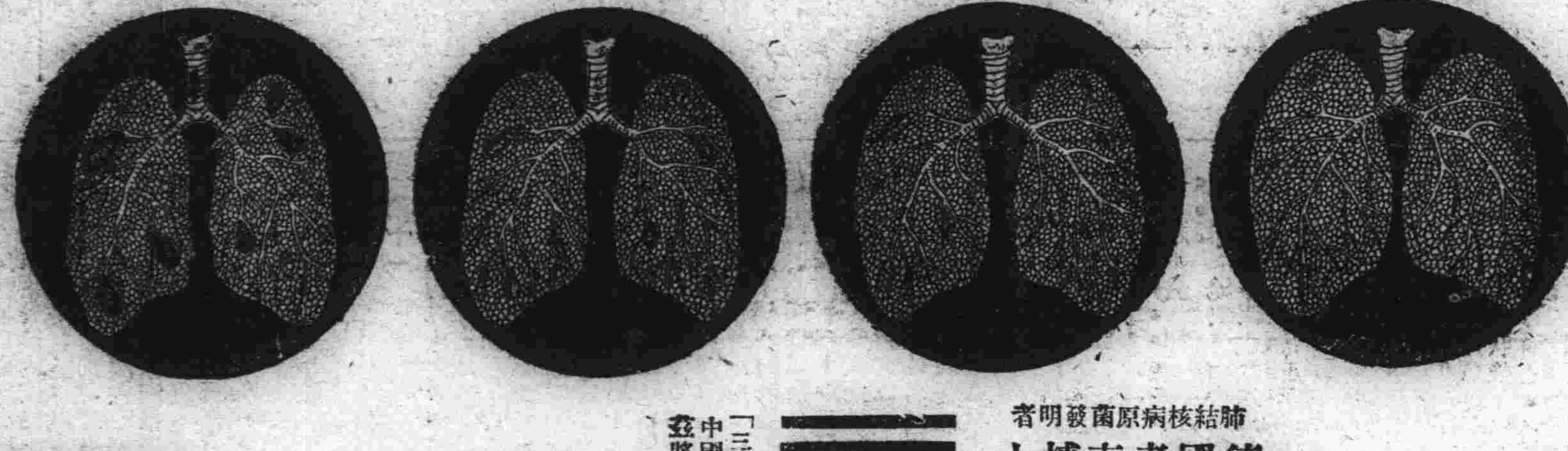

肺癆乃係一種極微細之肺癆菌、盤據於嬌嫩之肺臟破壞、人體組織成最可怕之肺癆病、發現肺癆菌者爲德國醫聖考克博士、此項肺癆菌、有一種特殊之防禦力、能抵抗一切外來藥力之攻擊、蓋肺癆菌侵入人體、係中性脂肪之內膜及抗酸性蠟質之外膜構成、當肺癆菌侵入人體局部時、其四週即被侵蝕而形成頑強之結節、以阻礙血流之通路、致使內服或注射之一切殺菌藥劑無由攻入、故醫家常有肺病無藥之嘆、蓋肺病並非無藥、實因有之僅足治愈肺病中之單純症、如咳嗽咯血及第一期肺癆病而已、終不克破壞其頑強之結節、剝奪或溶解其蠟質及脂肪性之內外膜、而使藥力直達於患部、顯其根本撲滅肺癆菌完全治愈第三期肺癆重症之目的故耳！

肺結核病原菌發明者

德國考克博士

二十世紀唯一無二之肺癆病特效藥「三那星」係完全依據最新醫理藥理而發明、其第一主要成分、即在溶解肺癆菌之抗酸性蠟質及脂肪性內外膜、並軟化其結節、務使撲滅肺癆菌之藥力、得深達於患部而克奏其功！

「三那星」治一二期肺癆病、無不藥到病除即最難治之第三期肺癆病、亦莫不克奏其根本治愈之效、故自「三那星」問世以來、各國名醫爭相採用、咸視爲治療第三期肺癆病之特效劑、數千年來難於解決之重症、從此遂有救星矣

「三那星」在中國、已經中央衛生試驗所化驗證明藥性和平、絕無任何禁忌及副作用、四時適宜、老幼可服

中國之肺癆病者、比較全世界各國爲最多、現有「三那星」特效療肺藥出世、實患肺癆者之一大福音也、茲將其功能畧述如下！

▲設於試驗管中、實驗「三那星」之藥力作用、則一分鐘後、肺癆菌皆消失其抗酸性、至三分鐘後則此肺癆菌完全殺盡、無一倖免

▲以內服或注射之方法、應用「三那星」於人體、則能滲透入於肺臟等各臟器內部、迄十八小時後、檢查小便、則能發見DIAZO之反應、於四十八小時後、此反應即行消失、而白血球激增

▲依動物試驗、則發見「三那星」能滲入結核病竈內、設檢查其病竈內潛伏之肺癆菌、則盡失其抗酸性、此足證明其蠟質之完全溶解矣

▲內服「三那星」約一星期左右、則立見咯痰之稀釋、體熱之下降、心身愉快等狀態

▲更繼續內服「三那星」達一二個月以上、則顯見體重增加、食慾激進、一切症狀、逐漸緩和、終達其回天再造之偉功

價目 每瓶一百廿片可服十天售上海大洋十元 每料六瓶可服六十天售上海大洋六十元

上海美商愛世開洋行獨家經理

哈爾濱道外正陽六道街口 美商愛世開洋行

奉送—最新肺病療養指導書—三那星實驗報告書—函索立即寄贈

經售處 ◆大連…華泰、德記◆營口…華西、五洲◆奉天…五洲 大成◆遼陽…義和堂◆安東…瑞祥泰◆長春…中西、興亞◆哈爾濱…泰華西◆吉林…五洲◆黑龍江…中西◆鐵嶺…義和堂 洮南…和發順◆普蘭店…康德記◆金州…志義成 各埠藥房均有出售◆函購請寄哈爾濱

奉天

商業聯合會召開 秋季定例常會
討論商務研究興革事項 函知各縣分會派員參加

奉天省商業聯合會爲討論全省商業事務研究應興應革事項起見秋季定例常會茲已定於十一月十日在總商會內舉行會長方煜恩現已函知各縣分會派員來省參加並事先將各自議案送交總會云

市署對攬軍屯 小校賠償費 於交代同時 付與瀋縣署

奉天市政公署大奉天都市計劃案劃案鐵道西攬軍屯地畝爲工業地區關於該地之收買和與瀋陽縣公署行政警察學校三者之接收已定於十一月一日在市署交代市署已函知瀋陽縣公署派員辦理市署對攬軍屯小學校賠償計學田校舍六十餘畝合洋國幣一萬八千元校具一千二百元其他零星償款千餘元合計國幣二萬餘元於交代同時付與瀋縣公署云

匪首青山好等 均表示投誠

省垣某關係機關所得到之情報云東邊道施行匪賊徹底的大討伐後治安工作已着々奏效因此向以柳河縣爲根據地的東北抗日救國軍司令官青山好及四海率其部下約百餘名前已向三源堡守備隊表明歸順之意向繼此與京方面蟠居中的匪首蘇子余亦行表示投誠由是殘餘的匪首及其部下相繼表示投降拋棄反滿抗日思想情願擁護滿洲帝國者亦大有人在云

政治工作班 第三日出發 發給鄉民醫藥 並演大典電影

瀋陽縣公署政治工作最後第三日出發者有縣北村副參事官王教育局長秦鳳官日方第二守備隊長省公署廣川宣撫委員及醫官技師各一人攜帶電影醫藥及宣撫物品於午前八時到一區奉集堡十時到祁家屯午後一時到泉水峪在各地工作招集民衆講演發給民

市長特設筵 慰勞科長等 計二十七名

奉天市長閻傳紱以皇帝陛下巡狩奉天之際市政公署職員擔任奉迎之一切籌備事務甚爲忙碌茲爲酬勞各員計故於三十日午後六時在商埠地鹿鳴春飯莊設宴招待各科長課長等二十七名賓主聯歡午後八時始散云

關東州視察團 一行已歸去

關東州內來奉視察團一行由大連各會會長各學堂堂長共二十八人所組織者於三十一日午前六時由大連民政署竹谷係員引率來奉即於午前十時拜訪省公署及教育廳十二時赴北陵遊覽午後至東陵及各名勝遊覽後即於十一月一日午前八時搭車返回大連云

三角地帶 益呈安謐 各帮之匪首 死亡已殆盡

第一軍管區司令部三十一日發表據確報素在三角地帶蟠踞的反滿抗日匪首曹國士從去年秋天以來屢受日滿軍警的討伐部下大部失散最近因

鄧匪已從苗克秀又被擊斃故威身邊危機已迫最近攜家眷五名向中國北部逃亡矣從此三角地帶之匪首或死或逃則王道樂土之光輝普照該地人民亦得安居樂業矣云

教育廳向全省學生 發起募集義捐
均限於十一月末將欵送廳 救濟友邦阪神災民

奉天省公署教育廳爲賑濟此次日本阪神風水災民以表親善之意故發起全省學生募集義捐之舉共分三期進行第一期在奉天市內由市政公署向市立小學生捐募每人最少國幣一分最多五分省立中學生捐由教育廳辦理第二期向金復海蓋遼陽各縣學生募集廳函各縣教育局辦理第三期向東邊各縣學生募集亦由各教育局安理均限於十一月底前將款送廳再送交日本奉天總領事館轉寄云

清原英額門劉村長 奮勇擊匪捐軀
治安維持會開會協議 扶䘏表彰等辦法

省公署消息云勇哉村長自滿洲國建國以來不顧自身生活爲國盡瘁卒因剿匪飲彈而亡茲依村民之希望爲營村葬而在縣當局又爲之舉行特別表彰有此美談誌重詳細如左

清源縣英額門村長劉萬祥氏現年四十七歲於月之廿八前午前十二時發見了暴威最盛的匪首鳳山的隱身之家立時報告同村警署由署長張連璧率署員數十名往襲該匪隱藏之家放起一把烈火匪人數十即時出與核抵交戰一小時後匪首鳳山身負重傷其所屬部下已陷於全滅狀態惟前記勇敢的劉村長被逃命中的即時陣亡按劉村長精通當地的地理情況會逮捕過匪首數名自滿洲建國以來爲樂土的滿洲之實現乃一最努力之村長不惜相當財產多數投於公共事業因此村民等莫不視同慈父該村長之身後遺下長女一名十四歲男兒二名不滿七八歲四五歲兒報傳出村民等因感生前大恩請行村葬而縣署方面關於遺族扶助方法亦在籌劃中治安維持會爲此特行舉開會議協議扶助及表彰等辦法云

小學生秋季 施健康檢查 市署令市醫院

奉天市政公署爲注重市立小學校學生之健康起見日內即令市立醫院派醫官赴各校舉行小學生秋季身體健康檢查以便明瞭學生健康狀況云

兩汽車互撞

市內黃色載客汽車前日在大西關連遭兩次事故等情已誌昨報該汽車五號於日昨上午十時許又在大西城門北甕圈與某汽車行載重汽車五相碰撞彼此受損失當時正經該處

警所帶爲排解如何結果尚未得知云

組織平津旅行團 募集團員數 及遊覽地址

鐵路總局現在組織平津旅行團募集團員滿人二十名日人三十名定於十一月三日午前十時三十分由奉出發四日午前九時十分到北平五日在北平遊覽六日午前七時四十五分離平十一時五十分到天津七日搭第一次列車離津至山海關改乘四次列車八日午前六時返奉團費每人二百五十六圓五角其遊覽地址如左北平萬壽山排雲殿昆明湖玉泉山故宮博物館宮城三大殿孔廟天地壇景山三海公園

小兒互打架 兩父亦興毆 卒至頭破血流 關係者均被捕

奉天十間房住居的朝鮮人李永椎年二十二歲有一個兒子七八歲附屬地淀町運茂里居住的洋車夫耳盛得年廿四歲亦有一個兒子約八九歲這滿鮮二家的小兒日昨在城南白家園子地方因嬉戲而打架這時候兩家的父親均在眼前他說他的兒子有理他亦說他的兒子有理兒子住了手父親却對打起來這時候外有朝鮮人李漢能等十五名在旁工作看見同帮者與人打架乃一齊動手用鐵器打得耳盛平頭破血流臥地不起事被商埠地憲兵分遣隊所發覺立將關係者全部捕捉目下調查中耳盛平則收容於岩切病院據醫師說須要一個月間之治療云

欲繼鄧鐵梅之匪首 苗克秀被擊傷
身邊獲得證據多件 從茲三角地帶治安可無虞

第一軍管區司令部於三十一日發表在岫岩東方地方區劃中的第四旅第二營於二十六日午後八時探知匪首苗克秀潛伏於頭道溝第二營王營長領兵往剿第二天二十七日午前五時在頭道溝將該匪約二十名包圍交戰一小時匪不支潰走此役匪首苗克秀及部下一名傷多數捕獲步槍二手槍一雜囊此外當得獲證據物品若干如下

一、由苗某身邊檢出者印鑑二、苗爭與中國青年鐵血總司令部之印

二、由隨從之雜囊中檢出印鑑二中國少年團總裁及中國青年鐵血軍印又書王委任狀二十八射擊教範一近帶世界史一紙幣五張按向克秀又名（苗景麟）係北京大學卒業原爲鄧鐵梅之參謀長及鄧沒後專在三角地帶內從事反滿抗日匪團之骨幹待機再舉並與關內諸方面聯絡現鄧匪已沒苗匪又被射擊則三角地帶抗日之匪團之勢力愈形失墮今後政治向上當日趨良好矣

暗中跳出四人 搶去了現欵 追擊犯人中

奉天大北關居住的錢鈔業店員王子英者現年四十歲日昨旅行歸來在奉天車站下車後喚洋車一輛向自宅回歸中途行到附屬地加茂町婦人病院附近時突由暗處跳出遊人模樣的滿人四名將王某由車上扯在地下奪去手提皮包一個計衣服多件現金廿圓匪人逃後王某方至日本警察署報告該署對此强盜案震怒非常已照會各署嚴捕犯人惟該拉人之洋車夫亦不無可疑之點目下亦在調查中云

首飾現欵 均被竊去

大西門裏文廟後胡同門牌一百三十二號住戶楊學英家道殷實門戶亦非常之嚴緊未悉何時竟於日昨被人竊去水獺大氅一件花銀瓶一對金手鐲十五個翠手鐲一個金鐲一付金鎖一個帶鍊小孩手鐲三付十三開金手表一支英國金手表一支國幣四十六元及至事後覺查搜查賊人時已無踪影該楊某見事出意外又兼損失過重目下除開具清單報報案外並督率家人暗中查訪之際未悉將來能否捉獲云

匪徒被擊 遺槍而逃

工業區轉盤東南有新築樓房一處日下尚未竣工於卅一日上午四時許有該管分所警察金廷凡婁長潤二人出勤行抵該處見該空房內似有二人影當即呼喊口號登知該樓內果有人隱藏聞聲並未還言即開槍向警察射擊該警等遂亦開槍還射彼此互相射擊約十數分鐘該樓中槍聲頓止該警等一面射擊一面向前搜索及至該樓附近見裏面並無動靜遂即明該警察知係匪人已逃遂將入內搜查並無踪影僅地上遺下新式大槍一支槍體甚鮮其槍拾歸分所轉呈工業區警署日下該署對於該匪之行藏及遺下之槍刻正研究搜查之中

前搶數家匪犯 六名被捉獲 搜出槍彈甚多

日前强搶十間房詩箴且孫郭氏等數家及南關礦炸市李姓現大洋一千餘元之匪犯經警察九署在鐵道北及攬軍屯先後捉獲六匪後經瀋陽警察廳司法搜查股捉獲一匪等情已誌前報瑞惟該數案之數案犯人刻已完全搜獲並搜出十響手槍一支自來得槍三支八音槍一支馬槍一支單響毛瑟一支子彈共三百餘粒此外尙有現大洋金票國幣及冷飾衣物等項甚多日下經八署將該犯等已送交警廳昨總司法科傳齊各事主對證審理之中茲該匪等所搶之現洋等項並未會動印被捉獲眞所謂天網恢々疎而不漏也今將各犯姓名列後一名朱長仁係搜查股捉獲其他王鳳甲王誠信袁玉修崔雲山鄧金奎高新清等六名係九署捉獲云

小販衣褲被劫去

大北關西教廠門牌三九五號住戶王洪勳家道貧寒素以作工及業小販等爲生於前日午後七時許行抵工業區大興街曠場突遇一年約二十許之匪人身穿黃馬掛手持自來得槍將王某棉襖夾襖棉褲等劫去向北而逃王某見匪已去遂至附近四興分所報告追趕時匪已無路矣云

黑龍江

清匪工作一斑 第三軍區警備軍努力
討伐隊仍在追擊殘餘小醜 全數殲滅爲期不遠

齊々哈爾第三軍管區警備區域內發現匪賊數目由數月前之不足千名近來漸多增加因而警備軍討伐之努力急轉緊張至匪賊出沒區域類多集聚於中部富庶之區故討伐隊之清匪工作乃亦跟踪匪踪從事活躍茲據該關係方面發表痛剿平東洋股匪之討伐狀況誌之如下

當九月二十一日有匪首平東洋股匪約一百數十名由明水界內竄至拜泉縣屬富强鎮一帶擾亂既經該處討伐隊發現遂以該股匪爲目標此擊彼堵如佈網羅至本月初已陷於走頭無路之狀態計於九月二十一日在富强鎮附近被騎二十六團部隊一連擊斃匪人六名傷匪十餘名鹵獲馬四匹又於九月二十四日被騎二十五團部隊擊斃匪人十九名鹵匪馬三十三匹傷匪二十餘名鹵匪馬四匹大槍數技九月三十日復爲騎二十六團部隊追擊至明水西南禎祥鎮附近斃匪六名鹵獲大槍三枝救回人票一名十月一日在青岡北五十里一屯被步二十團二營擊斃匪人一名馬十餘匹鹵獲匪人二名馬數十匹救回人票二名當時黃昏其殘匪正在渡河之際復經騎二十六團牛團長率隊趕到與步二營乘其半渡猛擊匪徒死傷過半殘餘無幾渡河逃竄是役又斃匪二十餘名傷匪二十餘名匪首平東洋負重傷淹匪十餘名擒匪九江一名斃匪馬十餘匹獲馬六十一匹該股匪遭此數度猛擊殘餘寥々而討伐隊仍在徹底追擊間想其全數盡歸殲滅祗指顧之間

省公署統計科調查 安東市戶口數
康德元年九月末至現在 比上月減比去年同月增

奉天省公署總務廳統計科統計康德元年九月末至現在安東市戶口如左

一、戶數一六、〇〇九戶比上月減少一四戶減少率〇、〇九%比去年同月增加一、五三〇戶增加率一〇、六%

二、總人口九九、五八一人每戶平均六、二二人比上月減少一、三二六人減少率一、三%比去年同月增加九、七一六人增加率一〇、〇八%

三、男女別人口男六六、一三九人女三三、四四二人男女比較女性一〇〇人男性爲一九八人

四、國籍別人口如左表

安東市人口（康德元年九月末日現在）

國籍別	總數	男	女	比較（增加）比上月	比去年同月
總數	九九、五八一	六六、一三九	三三、四四二	減一、三二六	九、七一六
本國人	九九、二〇九	六五、九一六	三三、二九三	減一、二九三	九、七〇八
日本內地人	六八	四九	一九	—	一七
朝鮮人	二八三	一六七	一一六	減三三	減一五
外國人	二一	七	一四	—	六

檢閱十五旅 司令官赴黑河

齊々哈爾第三軍管區司令官張文鑄中將整軍經武不遺餘力所有本年度秋季檢閱已逐次施行茲爲檢查混成第十五旅全部特於十月二十四日早八時偕同河崎顧問並率幕僚參謀長于治功中校股長曹凌雲谷振寰少校參謀張玉田翻譯官王士湖等分搭飛機南臺赴黑河檢閱預定歸期爲本月二十九日云

奉天法院旁聽記
因爲生活實難維持 夫婦合意離婚 女方退還彩禮二百八十元

因爲經濟困難竟能提意離婚女的方面當堂就交二百八十元現大洋給他的作爲退回彩禮可見女的方面又找着好主了但是得二百八十元現大洋的男人在這時候心中該怎樣感想呢得着這種錢應當樂呀還是悲呢她呀是個人一言難盡哩有么起雲者今年四十二歲現住在大北邊門外瀋海路鐵道旁於民國十八年時有趙賓福爲媒人介紹么將氏給么起雲作爲妻么蔣氏今年纔二十三歲也住大北邊門外他們自從過門以後夫婦間的感情還算不錯雖然么起雲的年歲大一點但是他對待么蔣氏非常的好於是麼蔣氏就是心裏有些不滿意於他可也就不好意思表現出來馬々虎々的過了這些年但是近來麼起雲的家裏經濟稍有點困難不能供足她的生活所以她就提意要與麼起雲各奔其路脫離關係遂和么起雲商量此事而么起雲一聽正好對他的心思不…的話他也得提出這種意思來如此說來就實行他們倆的意思特意到法院立案以免後來有什麼問題發生當庭的情形寫在下面

么起雲供

問你叫什麼名子答我叫么起雲問你是那兒的人答我是瀋陽的人問你現在住在什麼地方答現住在本城大北邊門外瀋海鐵道房問你今年多大歲數啦答我已經四十二歲啦問你爲什麼事情請求調解呀答我是要和我的女人么蔣氏脫離關係特意來到法院請求備案問你們爲什麼要脫離關係呢答現在我賺錢太少不能供給她的生活總而言之因爲經濟困難實在沒有辦法所以才這樣問你們有媒人沒有啊答有媒人是趙賓福問你們多咱結的婚啊答是民國十八年間結婚以後感情好不好答還算不大利問現在你和她要離婚她願意嗎答我們在家裏已經商量好啦問還有什麼條件沒有呢答沒有別的條件不過她就是退二百八十元錢的彩禮給我問這錢是什麼時候交給你啊答當堂就交給我

么蔣氏供

問么蔣氏你今年多大歲數啦答我今年二十三歲問你住在那兒答我也住在大北邊門外問么起雲要和你離婚你願意嗎答我願意我們已經商量好啦我們是合意離婚問他說你退二百八十元錢給他對嗎答是給他二百八十元錢問這錢什麼時候交呢答現在當堂就可以交問你帶來啦嗎答我已經帶來、問好交給他吧你們畫押吧遂退庭矣

法律問答

本報爲增進一般法律知識並謀閱者方面之便利起見茲特新闢法律問答欄以備閱者諸君遇有關於法律上之疑問時來函質詢本報於接到質疑函件後即當依據所問於本欄逐次解答俾問者得以豁然但請注意如左之各項

一、提出之問題文字務須簡單明瞭必須繕寫清晰

二、質疑人署名隨意

三、書面請寫明滿洲報法律問答欄收

四、來信郵費不足者不收

解答責任者辯護士法學士松本文三郎 大連市若狹町二六電話六八七八

問答

第十一

問、甲經乙丙二人之居間、貸欵于丁、立有借券、乙丙則居保證地位、其貸欵之日、丁父戊、業商異地、未能及知、越歲餘、丁病逝、追戊歸、甲向其主張債權、戊以未知情、而堅不承認、似此甲可否向戊訴追、祈不吝珠玉、賜答是盼（大連梁麟生）

答、同居無異財、家屬所得應歸夥中、一家財產皆在家長掌中、個人私財、難有如是、爲子者負債、無望償還、於法太不公允、故關東州內有父對子、或家長對其兄弟正當負債應負責之習慣存在、且當地法院容認右記習慣之判例已出不少、對戊滿可訴追、乙丙二人作證足矣、知情與否、不成問題

第十二

問、在大連市內所有之官有土地、被人侵占、如果訴訟能否勝利、即不勝利而勝訴的意義如何（遼源馬富山）

答、大連無論市內外官有土地、人民占用原由、乃是一種賃貸借（租賃）制度、內容有一定租賃年限及租價、（地皮料）屆期另換契約、地上房產賣出時、尙可將借地名義人更換、是足令人疑爲所有者、法律上人民只有借地權、若對侵占人、可以借地人資格代位國家起訴、有否勝利只在借地權屬誰耳

瑣事拾零

子在車上貪玩摔傷反遭乃父申斥

城東三筒碑地方住戶吳永茂年四十許素業農日昨携其子十五歲趕車來城買糧順便買點布疋及至歸途行至大東邊門外其子坐在車上貪玩一時失慎竟由車後摔下致將左腿磕傷臉部亦碰傷少許該吳某見其子若大年歲因玩要而跌傷不但未着急反將其子大肆申斥看其景象頗有赶車自回之狀後經附近等人再三解勸並將其子扶起在地下往來行走數次但其傷勢甚重痛不能行後經衆人將其子擡上車去吳某始趕車歸家一路上仍叫駡不休致其歸家能否伊與子醫治局外人不得而知也

本溪

看菜被慘殺

本溪縣一區威寧營管界馬家溝住戶蘇從仁者務農爲生日昨深夜恐菜地之白菜丟失就在地內看護約夜半十二時許突去偷兒二三當將蘇某捉住未容分說用鐮刀將蘇某頭部砍傷數處血流不止偷兒潛逃蘇某即時暈迷倒地次晨家人得知而蘇某僅有氣息不省人事言語不能終因血流過多擡家後即一命嗚呼當經家人報告官府一面派人檢驗一面請緝兇犯而蘇某之被暗殺究爲仇歟抑有別情歟現尙未明以

營口

幕局長離營 赴通遼履新

營口稅捐局長慕學思氏前者奉命調轉通遼稅捐局長等情已見在本報登記過啦現在慕局長將交代辦理完了遂於月之二十九日搭南滿車赴新任所接職視事去啦而慕氏在營地聲譽很好對於慈善事業又盡力而爲今番到彼通遼定能更有好的消息傳來呀

警官學員畢業 歸來仍任原差

新京政府爲深造警界人材特於新京成立中央警官教練所由全國各縣選拔現職警官入所訓練本縣警務當局遵令選送優秀警官曲某等六名於本年三月間即實行入所受訓茲聞該等現已滿足六個月修業終了經考試得獲畢業故於月廿七日曲某六名返營除向長官報告經過遂即仍各回原職照常服務以俟遇機再行遷升諒曲君等經此一番造就大獲心得將來對於地面亦必有一番的貢獻那麼警界前途發展量而地方人民之幸福當然也是享受無既了云

新京

女佛教青年會 創立西本願寺

新京日側藤影女子佛教青年會爲女性德操涵養並協力人生良善化之進步在頭道溝祝町創立西本願寺募集十七歲以上者至三十歲以下者女性三十名應募發會式擬定於十一月上旬舉行云

崇智路康平街 鄭小舖被搶

新京國都建設新區域內崇智路康平街地處偏僻其店舖住宅尙未建設完備是以每至夜間路少行人聞該處有魯省人鄭德聚者在該處開設小雜貨舖爲生收入頗豐尙稱自給自足不料於日昨午后九時許該號某處突來不素之客二名口操魯音闖入之后各現出短槍（是否眞槍尙不得知）大施威嚇當場擄去日金七元國幣貳元小表一只事後得由被害者鄭德聚據情報告該管警察分駐所電告首都警察廳飭派司法科刑事等出動察拿逸匪中云

馬票仲彩者 可速去領獎

新京滿洲帝國馬政局及奉哈兩處國立賽馬場所發售之搖彩票仲彩人迄今尙未領獎者甚衆惟查福壽搖彩票獎金請領權以六個月爲期滿如在此六月內仍未請領者該項彩金即歸於無效尙希仲彩人速請領但由馬政局售出之搖彩票向馬政局請領如由各賽馬場售之搖彩票亦應向各場速領云

篠田氏講演 消費組合本旨

新京地方事務所及滿鐵社員新京聯合會主催於二十九日午後七時特聘消費經濟研究家篠田一郎氏假頭道溝家事講習所開講演大會其所講演之題目爲國際消費運動並滿鐵消費組合之地位以及將來之進展等事該氏講解明晰頗得一般聽衆之歡迎云

柔道角力 來京表演 假商校舉行

新京體育聯盟並滿鐵運動會新京支部主催定於十一月二十三日午前九時起假頭道溝商業學校講堂內開全滿第二回無段者團體對抗柔道角力試合大會全滿各地每個團體祗限選手五名補缺一名監督一名屆時强勝弱敗當能有一番盛況云

海城

限期開拓警備道 召開修路會議
一區境內各村長副均來城

本縣城廂警察署長楊灌塵頃奉上憲明令着將以前修築之警備路重行開拓在前是兩丈四尺現在改爲三丈六尺値此農暇之際正好急速修墊免得踐踏田禾是以楊局長特於月之卅日午前十時將區所屬之村長副等悉行召至城裏在警室公開會對於警備路得限期開拓慰貼免致劃撥時阻礙橫生聞各村長回屯之後即着手修墊及開展云

警務局招考學員

本縣警務局長關浩然氏指導官山口氏爲於九台縣警察教練所自開校以來成績很好是有續招新生之必要現警務局發出通告招收地方有志青年施以深造將來爲警政向上之階云

丈量新馬路 佔用市民土地 均按數目發價

本縣的新築馬路日下正在積極工作的時候所有應拆的房屋和應佔的土地現在已經屏除完了可是房的間數和地的分數至今沒有勘驗呢馬路委員因爲不給他們丈量出數目來他們是不能領代價的因此在卅日這天特令測量委員蔣七之會同房戶地主們用官尺以次丈量各家應領多少代價以便具册報告縣公署云

縣長歸來期已定

本城的尹縣長日前乘那特急亞細亞快車赴新京一則曾誌前報茲據縣署消息說尹縣長已有手書定於卅一日由奉天遄歸云

奉天日滿打字學校續招第五期學員

年齡 十六歲以上卅歲以下者男女兼收女生另有分

資格 高小畢業或有相當學識者爲合格如情願學習者亦可入校受課

修業 速成班兩個月、普通班四個月、畢業期滿發給證書

學科 華文打字、日語公文、尺牘、備排列表

費用 普通班每月六元雜費五角、速成班每期二十四元雜費二元

待遇 本校長前在瀋陽警察廳充差多年各機關素有連絡擔任推薦本校畢業各生擇優者介紹在日滿機關服務工作

宿舍 本校備有男女分別相當之宿舍如欲留宿聽便另有詳章

開課 隨時報名隨時上課

地址 小西關祠堂對門樓房便是另有簡章函索郵票三分

義和厚商場落成

新張廣告

本號從前在三馬路開辦以來素蒙各界雅愛茲因舊址窄小特在四馬路建築商場內部寬闊空氣光線深合衛生今非昔比眞是本鎭空前未有之壯舉今番運到應時綢緞呢絨湘繡衣料湘繡壽衣喜聯壽帳絲織風景扁聯花邊男女大氅電料各洋服料服諸品名茶遠近馳名批發零售定價從廉惠顧參觀一律歡迎

四平街四條通 電話三六八・三三四番

本報啓事

一、凡本報代派處或派報處將押欵交與分社及代派處或本報經理部員時必須取得臨時收單

二、該押欵如經本社收到時即由本社直接與以正式受領證倘在交欵日起十日以內未接到本社發行之正式受領證時須速向本社經理部索取

三、對未經本社發與正式受領證者之押欵本社或不負其責

滿洲報本社經理部

招募代派處啓事

本分社爲擴張哈市報務擬在道裏道外南崗以及市之附近各區招募代派處負責推銷報務待遇從優凡有願從事斯業而有相當經驗者請至分社接洽即可

哈爾濱道裏外國五道街四十二號

滿洲報哈爾濱分社啓

瀋陽有聲電影院

十一月一日至三日（星期四至星期六）

福克斯公司一九三四年佳片

熱情與浪漫 眞諦與虛僞 情愛與妒恨 善良與醜惡

劇情曲折 表演神化

再醮之婦

抒發高尙情感 闡揚人生意義 推崇戀愛神聖 表現愛情眞諦

天一公司巨片 似水流年 不日在本院公映

婦女與家庭

談談離婚問題

看到南京離婚的統計引起討論的思想

（隱雲）

在中國南京一年來之離婚案件，據調查所得二十二年度（自去年九月起至今年六月底止）向江寧地方法院正式起訴請求離婚者，大都由女方先提出，其原因以遺棄及虐待爲最多，爰將其上年度之離婚概況，分誌如次

離婚統計、上年度經法院辦理者，計男方提出離婚者十六起，撤消婚約者一起、請求同居者四起、共二十一起，女方提出離婚者二十五起、確認婚約無效者或不成立者一起，共二十六起、第三者提出請求和解者一人、總計四十八起

訊判結果，准予離婚者八起，撤消婚約者一起、不成立者一起，同居者四起、和解者四起、其他二十起、未結婚者十一起

離婚原因，重婚二起、誘姦五起，受對力虐待七起、受親屬虐待二起，遺棄八起、惡疾一起，精神病二起、生死不明一起、犯徒刑罪三起、共計三十三起

職業年齡，農男二人、工男四人、女一人、商男三人、交通運輸男一人、公務員男二人、女一人、失業男三人、女一人、無業男十六人、女二十八人、共男三十一人、女三十一人，男女請求離婚者之年齡十六歲至二十歲、男二人、女三人、爲原告者男無、女三人、二十一歲至二十五歲、男三人、女二十一人、爲原告者、男二人、女八人、二十六歲至三十歲、男五人、女四人、爲原告者男三人、女一人、三十一歲至三十五歲、男二人、女八人、爲原告者男四人、女一人、三十六歲至四十歲、男五人、女五人、爲原告者男一人、女九人、四十一歲以上、男四人、女一人、共計男十一人、女四十二人、

以上這個統計，將離婚案的數目、原因、結果、以及職業年齡、都調查得很詳細清楚、似乎是一件有趣味的工作、然而實際確是家庭間題、社會問題、使人們値得注意的問題

近年來、人們的一切、多半被捲入新的潮流裏、都有着新現象、新紀錄、同時在從前認爲最不易解決而最難處置的離婚問題、因受了新的潮流的影響、成了普遍流行、而絲毫不足驚怪的事實、隨便翻開任何的報紙、都可以看到關於離婚爭吵訴訟的新聞、有時也很容易看到了夫婦同意離異的故事

突覺他們爲什麼出人間最親密的夫婦關係、而忽然視同陌路的呢、這是有着種種複雜的原因、每一起離婚的似乎是在着他們認爲正當的原因、據現在南京所調查的因了遺棄和虐待的原因最多

的確、在現代的社會中、若過細的考察離婚案的背景多是由遺棄所促成的、遺棄的動機、無論男女都可以有的、男的因了任何事故、就可以拋棄了妻子不顧、然而作妻子的也可以因了某種原因、離開丈夫跑到別處去、斷絕了音問、雖然雙方都有被遺棄的可能性、究竟那方面被遺棄的容易些、這是一人們所注意的、若據這個統計所調查的、多是女的作了遺棄案的原告、這種情形可以說是、中國普遍的現象中國女子多數受着很深的傳統思想、雖然現在很多人是打破了些牢不可破的必須「從一而終」的觀念、不被拋緊緊束縛着、然而有時還不能完全衝出去、對於所有的舊禮教的桎梏、也沒有完全打開、固然有時結婚是自由的但若是爲結婚而結婚的女子她是不願意輕易的就演出離婚的悲劇、除非是另有着特種的目的而結婚的換言之、有所爲的結婚、或是爲享樂或是男子有所利用的女子、她是容易遺棄了丈夫的、不過這樣的人可以說只占中國女界的一小部份、大多數是抱着眞正結婚的目的、所以女子容易作被遺棄者

在現代社交公開正進展期的男子、遺棄妻子在他們看來是輕而易舉的事情、他們這樣作的動機、有的或是因了一時感情的衝動、追逐了另一個女子、有的是因了利害的關係、不顧一切的、願意拜倒在能操縱點什麼的女人的座下、有的根本對於妻子就沒有好感、多數是對於鄉間的妻子發生着無名的厭惡、覺着她的一舉一動都會使人不舒服、因此、或是個人孤獨的漂流在外、或是鈎心嘔血的去另外追求、把妻子毫無聲息的給丟在家裏這是中國遺棄妻子的最普遍而最大的原因、有的是先由戀愛結合、而後又因了厭惡而遺棄、這些都有激動她們提出離婚的原動力、有時男子也用法律的手段來遺棄了妻子、任意的提出與妻子離異的訴訟、若是無力的女子、只好簽押同意的契約、

（未完）

羅馬婦人的美容術

當羅馬武士征服希臘而凱旋時、他們攜回許多希臘美容醫生來、使羅馬女人可以和希臘女人同享美容的幸福

羅馬文學充滿着許多關於婦人美容術的記載、有一個文人在他的書中寫道、「女人臨睡時把一貼麵包與牛乳製成的膏藥貼在臉上早上用一柄刮皮具把它拿開有時膏藥是用在牛油中燒過的、大豆製成的這些膏藥總在臉上留了一種酸臭的氣味爲除去這討厭的氣味起見她們先用清水洗臉、後來用牡驢的乳和裘底亞的沒藥香料、當時有一種很時髦的化裝品叫做亞典霜、用純羊毛脂製成、帶着令人作嘔的氣味」

羅馬貴族女人用鳥巢裏一種像膠水的黏液去治臉上的粉刺和面皰、她們用兩種肥皂、液體的和軟體的、液體的肥皂由戈爾（歐洲古國、在現代的法、比、意等地）輸入、價錢很貴、聽說這是用羊脂和櫸樹的灰製成、然後用波斯的上等桂皮弄香了、這種肥皂能作頭髮染上一種明艷的色澤、但常用了却會傷害毛和頭皮、所以她們又得用牝羊乳去洗滌

她們對眼睛特別注意學亞洲人的習慣、用銻染眼皮睫毛畫眉、她們不斷地嘗試新的方法、羅馬大詩人奧維德告訴女人怎樣裝飾眼睛、說「用蕃紅花把眼睛的四週弄黑一些、就可以增加你的美如果你要使眼睛看起來大一點、你可在眼睛下塗着淡黑色的粉」至於畫眉有的主張用針挑了一些煤煙但有的却主張用燒過而壓碎的螞蟻卵結果成績一樣好

美痣在羅馬女人間很盛行她們每每把圓形的小黑膏藥貼在臉上、這有兩種作用、一使天然的黑痣因刺激而生出來、二蓋蔽臉上的缺點、她們有時用薔薇花和硬殼果的混合物在頰上塗圓痣、或各種奇怪的圖案、

她們非常注意頭髮的清潔和美麗、她們用各種想入非非的染髮術、讀可和現代的摩登交際花爭一日之長短、上面是當時很盛行的一個染髮術、

幸的侍女因工作拂了女主人的意、大受鞭撻之苦、

羅馬女人對配色的藝術造詣甚深、如果她們要獲得他人的同情與哀憐、或心裏覺得憂鬱不快她們就用一層白鉛或白粉以爲裝飾、當她們想激動男性的熱情時、她們就用青白色或其他憔悴的顏色、當時在戀愛中的女人差不多都用這個顏色、詩人賀拉西主張用甘菊的混合物使女人的容貌變色、十七世紀的女人她用醋使皮膚變色、羅馬女人以爲黑色的皮膚是最討厭的、所以她們總用畫方法把皮膚染成大理石般的色澤、

賀茲斯說羅馬的女人用三種脂粉、紅鉛、洋紅、和拿騙魚身上質素製成的藥品、這些脂粉不但可以使她的雙頰鮮艷可愛、而且也可掩蓋衰老的痕跡、她們更用一種茴香混合着、然後藏在微溫的馬糞裏幾天就得了、她們用軟的甜麵包蘸着這種調和藥擦臉

我們看過古代的歷史、覺得美永遠是女人的目標、那一種野蠻式開化的民族沒有

取一品脫的水蛭和兩含醋混合後放在瓶裏讓它醱酵六十天、期滿在陽光下用這種東西擦頭皮、頭髮就會現着一種極美麗的黑色、工作時嘴裏必須含着油、否則你的牙齒也會露着同樣的色澤

羅馬貴婦對梳頭極爲愼重工作時情形尤其緊張、一個侍女拿一銀盆的水洗滌女主人頭髮、另一個侍女拿一大瓶香水、第三個侍女拿一個滿擺着木梳和刷子的銀盤、女主人在洗頭髮的時候、第二個侍女連忙預備捲髮時用的埃及紙草、又把捲髮鉗放在熱灰裏、第三個侍女自始至終拿着大鏡子給女主人反覆照映、每次差不多都有不

含有收斂性的化裝品以預防皺紋的出現、

現代盛行的美容霜其實並不是新的東西、據說這種化裝品是羅馬著名醫生格林在一千八百年前發明的、今日的裝飾品化學家還是用同樣的公式、即使有改變也是很少的、

中世紀的女人和羅馬女人一樣、努力極美的創造、她們使用肥脂和臉上的各種化裝品、她們用一種燕子糞、燒過的熊爪、蜴脂肪等物的調回藥裝飾頭髮、她們用特製的小鉗子整理眉毛、除去面皰的調和藥很簡單、祇須用牝驢乳、赤牝羊乳、苦筍根白荷花莖等物、與野大

這個特性呢？

當你浪費的時候

你要這麼想一想

現在我有幾個養成節儉習慣的方法、我以爲頗能見諸實行、而行之必能奏效、特提出來供獻給讀者諸君：——

一、在將用錢的時候、把這要用去的銀元或角票、試約略的算一算「這些如果化做從前通用的銅錢、豈不是幾百幾千或幾萬個、假使眞是銅元的話、豈不是可以堆成一大堆嗎、把一大堆的錢用去、未免可惜」這樣一想、不須要用去的錢、自然不捨得用了

二、把要用去的銀元或角票、試化做可買的米、再試想一想、「在現在各處鬧災的時候、這些米可供幾個災民一日之餐呢、」這樣一想自然不肯把金錢濫用了

三、將要用錢的時候、試想一想「我這筆無爲的費用、可以抵苦力幾日工資呢、苦力拿他們的汗和血、每日所換得的、不過二三角錢、要我用去的二三角錢、做苦力的、要化一天的汗血、才能得到呢」這樣一想、無疑的不敢輕忽地用錢了（水天）

一個合格的主婦

無論你們是做了丈夫之婦或是快要做着別人妻子的女人、或者仍是未成年的少女然而終歸有一日、要把整個的家庭負到你的肩上去的、因此、最好在你們還沒有負起家庭的重擔前、能夠先有了相當的準備、當然、家務是紧雜的、有許多不僅是理想、可以辦到、也不單是用理智、可以解釋、更是出乎意料之外、爲你所夢想不到的、我希望我這小小的經驗能夠給你們有些微細的效果與補助

男子們、在外面勞碌着、工作着、化了不少的心血、與汗珠、還嘗了種種的刻薄和攻擊、或受了的嫉視和譏諷、而到了月底、才得薄々的酬勞、這確是件痛苦而可憐的事、尤其是當他們每天都工作到疲倦的地步、喘着氣的跑回家裏來、倘他的妻子還不在家、或者還要到某太々的家裏打麻雀去、誠然、這會使你的丈夫感到極大的失望和灰心的、因他正當需要到家庭的溫存的時候而却一些得不着、太々們！我誠意告訴你、請你們不要以爲這是不重要的、假使你丈夫這種的失望、與灰心會長久的繼續着、佔據了你丈夫的心頭、那麼、你們恐怕後悔也來不及了、離婚、納妾等々的爭吵、訴訟也因此而發生了、你們想想吧、這不是很危險嗎？當然、不良的丈夫也數不勝數、不過、我們不要先存了一種以爲服侍丈夫、就是奴隸、須知家庭是你們倆個組成的、必須各盡職務與責任才對、更須知男子們的能否享受家庭的幸福和安慰、這關鍵就在我們做妻子的手裏

（未完）

婆媳相處問題之商榷

（馬翠瓊）

婆媳怎樣相處的問題、細觀現社會大多數家庭婦女的實際情形、我覺得這是一個重要而亟待解決的大問題、未結婚的和雖結婚而不需與婆母相處的男女、自然不會想及或注意這問題、但許多在此情形下的男女們實苦無解決的辦法、我從自己切身的經驗中深能體會到婆媳不能相和的痛苦、每天都是掙扎呻吟于矛盾與衝突的生活裏、我們固不能以個人思想強人與己同、但以兩個不同世紀的腦袋實在難有調和的辦法、憶曾觀中國旅行社聯合大公演在某埠演出「[illegible]迫」一劇中有一句話謂、人到了四十以上的年紀、腦中便沒有餘地可再容一點新的東西進去、這話雖未免太過分一點、但可謂確實之言、大多數女人實在如此、在今日所謂新家庭新生活者、其實是一件騙人的外衣而已、歸根仍是傳統的婆々的威權、結制于整個家庭、她們要強人依循她的、不合時宜的思想與生活習慣、對于媳婦凡事都施以反對、甚且有了一個急捧的可憐的而又使人發的妒忌心、以爲兒子一經結婚、便非她所有、對于媳婦早便懷着恨之心、苟兒媳對她稍有無心忽略之處或兒子對媳婦的憐愛、遊樂及購買等等、均足以造成家庭間婆媳不睦之原因、而社會悲劇亦常因此演出、此種情形、責使之各方面感痛苦、尤以兒子爲甚、因他處在母與妻之間、當雙方衝突時、常將怨氣移在他身上、既不能袒妻、亦不能護母、便常會因過度刺激而有越軌的舉動、或取抑鬱以亡或憤而出走、或藉煙酒以消愁、更或在外另尋歡樂、這是現社會最常見的情形、亦是男女們最切身的痛苦、不論上中下階級皆不能逃避此列、自然我們都不願這種可怕的情形繼續存在、使光明快樂的家庭變成魔鬼的地獄、但我們將要怎樣去求解決的辦法呢、我相信這是許多人心中所久欲求解答的一個問題、數日前見某報曾載有一段關于婆媳怎樣相處的文字、謂：在家庭當中、婆媳相處是一件很難很難的事、古今中外同有此感、最近美國芝加哥大學有一位著名社會學教授、布濟斯博士曾經爲研究這個問題向社會徵求意見、據他所接到的六千件答案分析起來、布氏得到了下列的科學結論、怎樣可以善處婆媳的關係：

一、婆母的舊式思想、不要去批評她

二、對於她治家的方法、不要嘗試去改良

三、對她對待兒子的情形、不必憤怒、至少可以表示出來

四、服侍她不要顯出厭倦

五、她如果有病、不論是眞實的、或是理想的不要忽略不問

六、不要批評她的習慣

七、不要時刻忘却容忍

以上云云、只造成家庭中的虛僞、沒有眞誠、沒有相愛處在那種環境、年青有爲的媳婦、不屈服而死者幾稀布濟斯博士的結論、差不多完全是中國傳統的爲婦之道看來美國的媳婦們恐怕極難做到、我們希望的不是叫媳婦單方爲無理的容忍、這樣沒有把問題解決、只把家變成一個可怕的地乃、一個保守沒有進步的大本營這種辦法不見得于社會有何好處、完全是一種偸安苟且的心理表現、我們的希望是把家庭改良、不是去維持她、我寫這篇短文目底在引起大家的討論、究竟我們應如何去謀徹底的解決、還望讀者們抒偉見

產期的預測法

——（妻　粲）——

一個婦人受了孕、就很想知道什麼時候才會生產、一方面固然是抱子心切、一方面亦好作臨盆的準備、茲將最簡單的產期預測法寫在下面

姙娠前末次月經的某月某日加七日加九月、等於產期的月日

或、姙娠前末次月經的某月某日加七天減三月等於產期的月日

（例如）末次月經初至之月日爲五月十三日加七日得五月二十日再加九月或減三月得二月二十日、這就是產期預測的月日

上面預測的月日是很準確的、據經驗所得、最多決不會相差十天以外、姙娠的姊妹們不妨試試看！

登錄商標

森永煉乳

完全代替母乳之二大製品

森永牛奶粉

滋養豐富　耐久不變　調合精細　絕無雜質

蒙中外太田、高野各醫學博士推奨

純良無鉛

双美人牌花粉

是妳麗質高尙優雅新鮮自然魅力增加的化粧品

流行美之白色
青春美之桃色

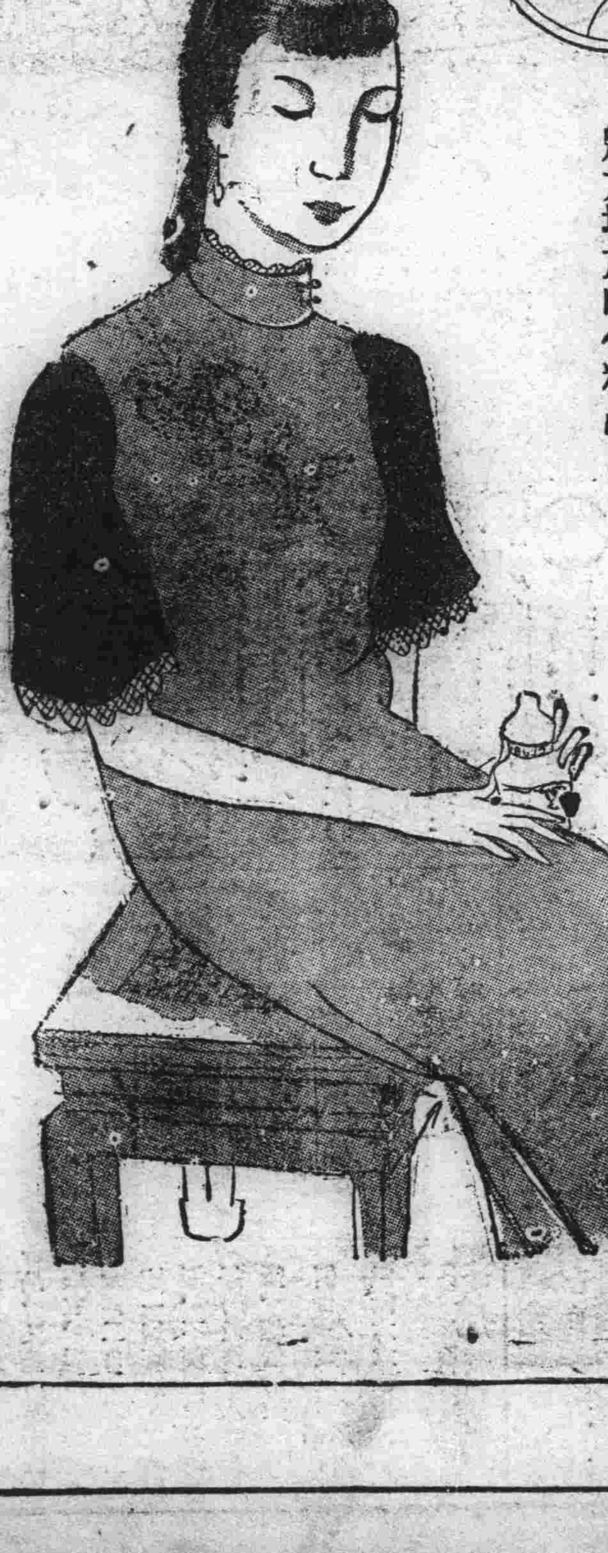

東京・大阪
中山太陽堂謹製

大連市伊勢町六十九番地
株式會社　滿洲銀行
電話代表四一二一番　振替大連三〇三番
資本金二千萬圓
頭取　村井啓太郎
支店所在地
金州、普蘭店、貔子窩、鞍山、奉天、小西關、開原、公主嶺、范家屯、長春、吉林、撫順、本溪湖、安東、興隆街

清補妙品　百齡機　男女老幼四時宜服　有意想不到之效力

純淨及含[illegible]　補力多　療肺治咳　壯補全身　功效偉大　一服即知

得之則生　生丹　辟瘟防疫　起死回生　家居必備　旅行必攜

九福乳白魚肝油　味美無腥　世界獨一　滋養豐富　優良製劑

上海白克路　九福公司總發行

滿三省總經理奉天鼓樓南
五洲大藥房
自動電話四三七六

萬有錦箋

蘇聯音樂家與劇壇各種新消息

莫斯科訊、本年爲兩大音樂家巴黑、罕德爾之二百五十週年紀念、莫斯科音樂社特備合奏曲一套以紀念之、列寧格拉有名之合奏隊已被邀參加、合奏曲內有巴黑之「熱情」與「李司奧拉托列亞」及罕德爾之「散遜」云

莫斯科訊、蘇聯有兒童戲院約一百所、而莫斯科兒童戲院爲其嚆矢、該院成立於十五年前、創辦者即爲「共和國功勳藝術家」薩茲女士、院內有固定之戲班、人數爲六十人、均爲專業演員及各佈景專家、蘇聯有名戲作家、樂曲家、前台管理員、畫家及教師等、恒在此積極工作、該院所表演者、均有高度教育價值、能啓發兒童研究各種科學與藝術之興趣、院內人員且研究不同年齡之知覺、教師於表演前時常與兒童討論表演情節、並教授新歌曲、或做各種遊戲、學校兒童及少年先鋒隊對於該院異常愛好、過去十二年內該院觀衆已達三千五百餘萬人、該院每月表演約五十餘場、就中十至十五場直接在學校及工廠俱樂部內表演、教育人民委員會對該院工作備極援助、每年津貼該院五十萬盧布云

莫斯科又訊、蘇聯大歌樂家蘇平諾夫靈櫬今日已由列加運至此間、蘇氏親屬、蘇聯政府、莫斯科各家戲院人員如李維諾夫、基西列夫及莫斯科居民數千人均赴車站迎接、靈櫬暫厝大戲院內、蘇聯政府咨請莫斯科蘇維埃在莫斯科擇一街道取名蘇平諾夫、並撫恤其家屬、政府特組委員會、籌備蘇氏喪禮、其主席爲蘇聯中央執行委員會書記基西列夫、中執員主席加里寧特函蘇氏家屬弔唁

莫斯科訊、蘇聯首席代表亞瑪格洛倍列於此間國際戲劇大會席上、宣讀論文一種、說明戲劇對於各民族生活之影響、團員泰洛夫宣讀關於蘇聯戲劇發展之報告、上述兩項報告均引起出席代表之濃厚興趣云

好萊塢明星各自發表簡單雋逸語

琵琵妲妮娜說：「我一向希望着觀衆對於我的表情作忠實嚴格的批評、但我接到無數觀衆所恰我的信件、則統統是讚美我的話、這眞是給予我一個莫大的失望」

瑪琳黛德麗說：「我不知道那些人爲什麼一致反對攻擊我着男裝？難道我沒有穿衣的自由嗎？女子穿男裝法律也不是沒有禁止嗎？」

馥克勞瓊說：「摹仿是多麼的醜惡呵！我們應該運用天賦予我們的智慧來創造！」

亞道夫孟郁說：「演戲時最重要的條件是我們應該忘記是在演戲、胆子要放大、不要望着開麥拉像看見了老虎一樣的恐怖、這樣、演出來的戲才可以自然、優秀」

秀蘭鄧波兒說：「我很喜看卓別林的影片、也祗有卓別林先生的印象在我的腦中最深」

卻爾福雷說：「往銀幕上的按吻是沒有什麼滋味可言的」

波蘭文學家羅琛女士最近已到滬

滬訊、羅琛女士、原籍波蘭、文學素養極深、係中國交通界先進華南圭君之夫人、來華後會著戀愛與義務一書、有中英法三種版本、中英文兩種、由上海商務印書館出版、以小說體材描寫中國過渡時代青年男女新舊兩種心裏之衝突及苦悶、以及對於西洋文化生吞活剝之弊害、淋漓盡致、可爲中國全國青年之座佑銘、曾由中國某公司演成電影、觀者無不感動、其法文本名爲新舊之中國、商務印書館代售、法國朝野人士、自讀此書後對于向來鄙視中國之觀念、無不爲之一變、最近渠又新著二書、本年由商務出版、一係小說、名曰雙練、內中描寫吾國遣派青年留學生出國求學所得之結果、及此種政策之錯誤、讀之頗足發人深省、其一爲小品文集、名曰心文、大都係針對中國社會現狀而發、對于青年婦女之行爲、尤多指示、現女士因接洽其著作物問題、特來上海一行云

瓊花考正　滬趙莊花園瓊花怒放

日前上海市北新涇趙莊花園瓊花怒放、余以瓊花爲天上名花、趨車往觀、期飽眼福、歸而作瓊花攷正、按鮮于子駿詩云、百花天下多、瓊花天下希、結根託靈祠、地著不可移、八蓓冠群芳、一株攢萬枝、合璧事類論瓊花亦云、瓊花天下無雙、惟揚州后土祠一枝耳、鄭興裔瓊花辨亦云、瓊花天下無雙、因金人侵軼、或謂所存非舊、爾雅本草諸書不載、惟揚州志曰、瓊花唐所植也、元至正間枯死、今不復榮、據上諸說觀之、世無別種、種於唐、再榮於宋、扼於金、枯於元、今不復見矣、趙莊花園之物、其非瓊花、不辯自明、然古人對瓊花之聚訟、正不一其說、有以爲玉蕊者、李衛公也、以有爲易花者、曾端伯也、有以爲山礬者、黃魯直也、其實皆非也、按韻語、秋陽云、江南山野中有小白花、春開極香、土人呼爲易花、易、玉名、取其白也、魯直云、荊公欲作詩、而陋其名、予請名曰山礬、是易花即山礬也、江南山野中多有之、並非珍品、目爲瓊花、差以千里矣、玉蕊與瓊花差相似、宋次道春明退朝錄云、瓊花、一名玉蕊、然亦尚似是而非也、按唐昌觀有玉蕊花、王建詩所謂女冠夜覓香來處、唯見瓊花前碎玉明是也、唐苑亦有玉蕊花、李德裕與沈傳師草詔之夕、屢同賞玩、故德裕詩云、玉蕊天中目、金閨昔共窺、沈和篇亦云、曾對金鑾直、同依玉樹陰是也、招隱山亦有玉蕊花、李德裕所謂禁苑有此木、吳人初不識、因予賞玩、乃得此名是也、以此觀之、瓊花如即爲玉蕊、則唐昌觀、禁苑、招隱山皆有、不弟揚州后土祠一株也、其非瓊花、亦無俟深辯、復按七修類稿云、齊東野語載、瓊花惟揚州后土祠有之、絕類聚八仙、宋仁宗哲宗時、嘗移植禁苑、逾年遂死、載還、又敷榮焉、後唯宦者陳源取孫枝接於八仙根上、至今滬傳杭州褚家堂瓊花園云云、趙莊花園之所謂瓊花者、亦殆孫枝所接之聚八仙遞遺流傳者歟、還以質之博雅君子三

蘇俄技師驚人發明新製成電氣火車頭　拖帶二十節列車　每小時能行百卅公里

莫斯科訊、俄京莫斯科科龍馬火車頭製造工廠最高技師、最近新發明、製成蘇聯力量最大之電車頭一輛、該車有二千七百四十馬力（蘇聯普通所用者爲一千四馬力）用以拖客車、彼能以每小時一百三十公里之速率拖帶二十節之列車、若干軸承在普通蒸汽車頭須每兩小時加油一次者、在（ＰＢ）型電車頭每日僅須加油兩次、該ＰＢ型電氣車頭純由蘇聯自擬圖樣自加製造、全部工程共費四月、較尋常所費時間短少、該車頭經試驗後、即將用諸莫斯科至塞哥爾司克間北方鐵道之電氣化段行駛云

蘇聯新建築之水力發電所　堪稱世界第一　每年發電三億

莫斯科訊、蘇聯最近新建築聶普爾水電站是世界第一水力發電所、最大落水量爲每一秒二百二十立方米、當尼加拉天然瀑布（一秒八百立方米）四分之一、發電所右岸有延長七百英尺的大建築、其下部有水車發電機九臺、各發電力九萬啓羅瓦特、合計九十一萬啓羅瓦特、一年間發電量爲三千億啓羅瓦特已達日本全國發電量三分之一、該電站所發電量、如以火力發電每年需三百萬噸煤炭

懷安邢台兩縣的纏足婦女　多囿於陋習不解放

懷安訊、懷安縣地居偏僻、民智未開、各鄉村婦女因囿於陋習、而纏足者、仍居多數、縣府前雖屢申禁令、迄未收得相當效果、日前特令公安局轉飭所屬、分區積極勸導、並規定凡年在二十歲以下未纏足者、勿再纏、已纏者即令解放、務以切實進行

邢台訊、邢台縣婦女放足會自成立以來、迄今數月、除山川區因地勢關係、未能前往檢查外、其餘各區、皆經屢屢勸導、一再檢查、雖有少數頑固婦女、狃於舊習、執迷不放、然大多數皆大悟、自行解除痛苦、繼續檢查使全縣婦女早日脫離苦海、實屬刻不容緩之圖、但該會以經費無着、會務遂行中斷、致曇花一現、便歸消聲匿跡、昨據該會檢查員談稱、檢查員等、爲早日完成使命、不忍長此停頓、日坐視前功盡棄起見、特親赴縣政府謁見于縣長、請想法籌欵、以利進行、于縣長答覆頗圓滿、待將欵籌妥後即開始工作

河北平山縣（三）八大景　古代名人遺留　名山勝蹟觸目皆是

白龍在縣西里、秘家會村東、滹沱河東岸、青石上天然生成一石竇、無斧鑿痕、井內成螺旋形、上大下小、偶遇河水漲發、則淤塞不見、井東山中建龍王廟一所、旁有白石一條、形如龍、自山中蜿蜒而下、首入井邊、如飲水狀、雙井院在縣西北二十里、康莊村北、滹沱河北岸之山根石上、井口徑可四五尺、兩井相距約丈餘、互爲開閉、開則綠水滿盈、深不可測、閉則泥沙淤塞、水不可見、變化之奇、不可思議、黃龍洞在縣西百里、洞口石皆紫色、惟兩旁有二石柱其色純白、俗名玉旗竿、洞前有池、水極深、內有靈魚、投以餅餌、躍出爭食、若有意網取則不出、人謂之龍種、清風洞在縣西百餘里、風村東南之柏樹磘上、其洞自磘北斜入山中、洞口呈不規則之三角形、自酉時起風漸向外出、自辰時起風漸向內吸、若有差異、天必陰雨、風至塔崖後坪落地、至古道口忽有一田禾受其鼓蕩、歲慶豐登、民咸樂之、桃花峰在縣西北一百里、雙峰對峙、高插雲霄、有桃樹數百株、相傳爲仙人所種、三月花開似錦、望之如仙境、馬蹄崖在縣西北百里、山勢嵯峨、層巒疊翠、高入雲表、相傳有仙人牧馬於崖巔、至今石上馬跡尚存、崖後有石、俗名倒坐石、根細僅數尺、頂橫數丈、高數丈、巍然獨立、人不可登、旭日初升、輒有雲氣擁護、土人謂之仙人坐處、崖之右峰巒崢嶸、如人奔走齊赴若有若觀之勢、遂名觀榜山、其左有丹梯山、石色紫赤、雲霧初融、層疊宛然如梯、儼與此崖相接、遂成奇境、禪師洞在縣西北百三十里、崖高數百尺、山勢峻絕、莫可攀躋、上有石洞、泉水自洞中流出、波濤滾滾、冬夏不竭、樹木森森、高五六丈、因昔有禪師修行洞內故名、此山尚有一羅漢洞、砌石爲之、洞中有鐵羅漢十八、形態各異、均有奇致、鐘山在縣西北七十里、一名笠山、又名筆峰山、自南望之其形如笠、近之似鐘、由東望之、又尖秀如筆、其上有金字塞、亦象形也（完）

英澳間之航空業發展　預定十二月即開始

倫敦訊、倫敦至澳州之航空業務、將於十二月間開始、如義國現已取銷英機飛過義境之禁令、法機飛往越南、雖可自由飛越印度、而法國今仍不許英機飛過法境、航空某要員十月廿五日語訪員、謂美國飛機之速度、純爲金錢問題、蓋高速度之飛機、此須備特別廣大之飛行塲、而在美國殊易覓得、而在英國東路航空線、極難得之、此外並需特別氣象與指導設備及特別汽油、美國油價每加倫僅七便士、但在亞洲則須二三先令、美國航空業務每年所受之津貼、約達八百萬金鎊、且承運郵件、英國經過歐陸亞洲之航空業務、僅受津貼五十萬鎊云

山東發明　木炭代油汽車試行大成工　車行穩快與汽油無異　羅光域談述苦心研究

濟南快信、木炭代油爐汽車、年來中國湘鄂贛粵晉各省、均積極提倡不遺餘力、已著顯明成績、良以木炭取材於國產、全國遍地皆有、隨處足以供給、且價值低廉、以較舶來品之汽油、其經濟不啻倍徙、中國交通事業、日漸發達、關於汽機引擎之發動、太多仰給汽油、尤以汽車一項需用尤夥、利溢於外、誠堪痛惜、茲有羅光域者、久在軍籍、歷任工兵機械科要職、洞悉此種情形、乃急思有以代之、遂致力於木炭代油爐之研究、積十餘年之經驗、始發明木炭代油爐汽車、日前特將其改裝製造之新式木炭爐汽車、呈准山東省政府主席韓實行試驗、由韓氏派副官長雷太平監視舉行、自省府前起開赴西門外二大馬路緯四路一帶、再折回省府、車行穩快、與汽油無異、成績甚佳、韓氏頗爲贊許、將計劃推廣、十月廿日記者與羅氏相遇山東全省汽車路局、據羅氏談述（未完）

槓頭開花　摸得發財　驚喜喪命　嗜麻雀賭者可以爲殷鑒

滬訊、皐甯人陳小樓子、居住閘北張家巷路、養豬爲業、生活裕如、十月二十三日上午十二時二十分鐘、陳以閒暇無聊、赴附近張家巷路三十二號、鹽城人羅阿三所開之龍興茶館、邀程振華、葛老四、及羅作林雀戰、言明爲五百付、入局圖餘、當時牌存銅元二枚、陳已上懷、僅吊發財麻雀、上下均將張、牌扣住不發、陳忽自摸一花、槓頭得發財、牌即和倒、陳一手持發財、驚喜若狂、發聲大笑、笑聲未絕、身向後倒、氣息奄奄、目呆定、陳色已變白、入局之羅姓等、睹狀驚駭、投報警所、召來救火聯合會救護車、將陳急送同仁醫院醫治、延至二時許、醫治無效、悠然長逝、警所將羅程兩人傳所訊辦

雙妹嚜 雪花膏 廣生行有限公司啓

總發行所 奉天城內鐘樓南　營口大東街　新京大經路　哈爾濱道外正陽街　大連監部通

婦女靈藥
安[illegible]福
調經種子　白帶赤帶　胎前産後　子宮諸病　五癆七傷　飲食不進　婦科諸病　莫不神効　各大藥房　皆出售主　治說明書　函索即奉
大連德記全棧大藥房發行

百利戒煙片
每瓶現洋兩元　輕癮一瓶　重癮三瓶
德國百利藥廠出品、本藥性質溫平、不乾燥、不升降、不補瀉、補氣益血、通腸寬胃、清火解毒、消癖退癮、令癮者將至重之癮棄如敝屣、雖下愚亦決定悔悟而返矣
八大特色
一、準能頂癮、又能逐漸戒除、愈後百病不犯
二、決無毒藥、服後決不舌燥、全身發燒、而紅過耳
三、癮除後決無眼花之弊
四、癮除後增進男女生殖大機能
五、陰天決不犯癮、永無夢遺水瀉之弊
六、癮除後不想再吸、即有人讓之必作嘔作吐
七、免去注射之苦、倘消毒不完、致有膿瘡之患
八、在短期間內將癮戒除、照常工作
總經理 奉天小南門裏東路 周興記大藥房
本埠各大藥房均有代售　外埠函購酌加郵費兩角

商部註冊　靈芝商標　天津
馮氏斷癮救苦金丹
中央衛生試驗所化驗　全國禁煙委員會張主席題贈（除惡務盡）
天津特別市展覽會得特獎（一百分）▲衛生局化驗註冊▲社會局出示保護▲直隸省長傳諭嘉獎▲山西省署核准備案▲天津警廳化驗▲註冊太原警處出示保護▲漢口警處核准備案▲海關化驗▲通行無阻▲江西省政府化驗▲湖南禁煙會化驗▲全國路及山東國展會均得優等獎 [illegible]
附郵票二分當即奉閱
總號 天津西馬路法租界　分號 天津天祥市場　嗖芝堂
△招請外埠經理處
東北總發行 山海關南關中間路東嵕芝堂分號
哈爾濱道外正陽六道街口亭得利內柯爾登洋行經理
遼寧總經理 軍署大街 震泰報館 中電話四二一七 日電話三〇六七
外埠函購須附郵票一百二十六分、凡東北各大藥房大商店願分銷者、請就近與敝分號通函磋商可也

各精壯陽改造生殖最效外塗藥……
香港出品　性的靈　TSINBEREN
此藥爲英醫士用化學方法配製、用法簡便、功效異於近世諸等仿造之外擦劑、凡男子陽痿不舉、勃起力減退、早洩、發育不全、快感缺乏之房事前將此藥塗上三分鐘後、發展性育陽、曲能伸、陽痿立起、客精補腎大有九牛二虎之力、剷除一切性病、老人病塗用更爲相宜
定價金盒一元二角　加料紅盒二元　特製藍盒五元
香港美楓化學藥廠
經售處 哈爾濱道外桃花巷街　城內鼓樓南　瀋陽南站彌生町　閻氏雲志藥房

李氏小兒疳藥
主治 疳病 食水 乳積 嘔吐 瀉痢 脹飽
望小兒身體強健者、望小兒消化調和者、望小兒肌肉豐富者、望小兒不生疳病者、不可不服李氏小兒疳藥、凡小兒衰弱、枯瘦、多病、脫髮、便秘、便青、發熱、口瘡、疳虫、疳瀉、疳痢、俱有實效、每袋四角、半打二元一、打三元六角、外埠函購即寄不收郵費
奉天大西邊門外 鴻育堂藥店啓

招募代派處
凡於省城各區以及附郭市鎮欲派銷敝報者、敢請即來敝分社接洽、不勝歡迎之至
發報迅速　待遇優厚
奉天大西關大街路南二號 滿洲報奉天分社
電話（滿）四二二一四　（日）四二六一一

各處城鎮均有代理
壽星商標
馮家疥藥　外擦　藥膏
新久咳喘除根藥　咳嗽第一丸
是袪痰止咳除喘的奇品、又是防癆補肺的妙藥、男女老幼咸宜、壽星老牌無欺
價目每包大洋二角、十二包二元
擦一切疥瘡、皮膚濕癢、不刺激、不油污、好的最快、又擦黃水瘡、濃瘡神效
價目大盒大洋四角、小盒大洋二角
電話六六八號
天津分此安財神東廟街 大同藥房總發行

學生欄

錦鐵二縣視察員 先後起程赴省
轉京即東渡往日本參觀

錦縣教育局、視學員姜世顯及省立第四師範學校校長關雲鵬二氏、奉教育廳通令赴省集合、以便赴日視察、姜關二氏奉令後拚擋就緒、已於月之二十六日下午二時、乘奉山線急行車晉省、聞此次赴日教育視察之舉、係教育會的主催、規定全省二十個縣、每縣的縣視學及師範教育聯會二人、教育會二人、一行總計二十四人定期出發云

鐵嶺縣公署內務局長呂志溥氏、此次奉省公署指定、參加奉天省赴日行政視察團、已誌本報、該氏茲定於本月三十一日、由鐵嶺先赴新京、再與全體視察團集合後、方抵大連、由海路直向日本進發、已定於十一月一日就東渡之途、行程定爲一個月、十二月初旬方能返國、呂氏因赴日參加視察團期近、於二十六日起、連日赴各界處拜訪辭行云

又鐵嶺縣公署教育局長阮全瑛氏、此次奉奉天省教育會指定、參加第二回赴日教育視察團、該氏於二十七日由鐵先行赴奉、於二十九日與奉天省教育視察團集合後、當日出發赴友邦各大都市視察教育、行程定爲二十一日、約於來月二十日前返國云

二師訓育主任 出席教講會

鳳城奉天省立第二師範學校訓育主任黃寶雲氏、前奉教育廳令、出席中等學校教員講習會、該主任以會期在邇、富即整理行裝、準備出席、定於十月二十六日、搭安奉車晉省、二十八日至教育廳報到、然後再往新京高等師範學校（講習會場）入會講習、聞其會期共爲五十五天、係自十月三十一日起至十二月廿五日止、在此期間、該校所遺之訓育職務、由理化教員曹俊忱先生暫代云

岫岩縣舉行 體育週間程序

岫巖、縣長及參事官、通令各校舉辦之體育週間、定於本月十五日、盛大舉行、業誌各報、茲將逐日體育週間程序登錄於左、（十五日）張貼標語、身體檢查、衛生檢查、體育練習、（十六日）總朝會、體育講演、各校團體操表演、越野賽跑、十二磅鐵球擲遠、童子團表演、遊行講演、免費診療（十七日）監球比賽、幼稚園表演、排球比賽（十八日）排球比賽、女籃球比賽（十九日）網球比賽、網球拍表演（二十日）體育成績考查、

縣立男女各校 舉行運動會
並分選學生 旅行海北鎮

海倫教育當局、見及男女各校學生、日久攻讀、未免身心疲倦、殊非培養青年學子之道、是以發起秋季運動會、藉以活潑身體、愉快腦筋、俾其精神煥發、學業日進、於十三日已選定運動場（在車站廣場）招集全縣各男女中小學校、舉行簡單運動會、當日參加者有縣立中學模範學校、海東、海西、海南、海北各男小校、及一二三四縣立女小各校等十餘校、並縣內各機關參加、於本日下午閉會、翌日復由各校選健壯之男女學生多名、統共爲四百人、在車站購有團體車票登車赴海北鎮（天主堂）旅行及參觀天堂之建設、風俗人情等々、聞當晚即登車返回縣街矣

體育週間 如期舉行
學生遊行講演

隆化縣當局奉文教部令於十月十五日、舉行運動週間以喚起市民明瞭運動之利益、當日於縣中第二完全學校、舉行典禮、李縣長、及各機關首領皆到場、繼則男女學生沿街遊行、到處講演、觀一般活潑天眞學生、歡呼之狀、誠可爲新國家欣幸也

平市府實行 中小學檢閱

北平市政府舉行全市中小學檢閱、派定檢閱員十五人、昨日上午六時兩組出發四郊、檢閱市立四郊各小學、至下午六時始行返城、詳情如次、

一、兩組出發 全市中小學大檢閱檢閱員、經過非正式交換意見後、以四郊地域廣濶、人員雖較城內爲稀、但對於兒童教育、似較城內重要、因決定先自四郊着手、廿二日上午六時、各檢閱員齊集市政府、計分兩組、甲組、市政府教育股主任袁祚岸率領蕭述宗、宋春韶、周鐵英、左吉、朱鈜、耆臣、七人出發東區、乙組、由社會局第三科科長李靜澄、率領孫世慶、哈東升、李榮棠、梁潛德、彭增新、出發西區、檢閱郊外各小、調查極爲詳盡、並隨時指示應行改革各點、

一、分別檢閱 各檢員中對於個人所負責檢閱部份、統由各組組長詳爲分配計（甲組）蕭述宗、宋春韶負責教學方面、周鐵英負責事務方面、左吉負責學校衛生、朱鈜負責財政收支、（乙組）孫世慶負責教學、李榮棠哈東升負責事務、梁潛德負責衛生、彭增新負責財政、該四郊小學廿二日除少數學校外、大致均已檢閱完畢、該會於廿三日繼續調查城內中小學民衆學校、及公安局簡易小學、仍自上午六時開始

複式教法之研究（續）
洪殿祿

二、教室和教師 因爲時間分配不勻、兒童便忙的忙閑的閑、這組直接教學的時間很長、他組兒童作業的已完、無所事事、老實的兒童、坐在那邊兩眼呆呆的望着人家、竟把很寶貴的光陰空過、活潑的兒童、不是互相談話、就是任意動作、這時候教室裏的講解聲、發問聲、答覆聲、談笑聲、地板聲、同時並奏、教室裏這樣喧嘩雜亂、還能教學、那未免是欺人之談、所以教者又講書、又顧管理、瞧瞧這組、說說那組、跑來跑去、顧此失彼、忙個不得了、教者弄得舌敝唇焦、兒童所得無幾、這種困難、更是的害

三、學業及操行 根據以上所說、兒童的課業、實受莫大的影響、年級高的兒童、自動力強些、他們的功課、還不至大壞、低年級的學生、自己學習的能力、本來薄弱、又不得教者完全的輔導、所以他們的課業更差了、甚至距放假期、一二個週、有的功課、還剩三分之一、沒有講完呢、慢慢的教吧、時間不足了、不教吧、又怕家長說出話來、沒法子只得望前緊趕、以教完爲目的、兒童領悟與否、概不過問、這樣看來、學生的成積如何、那就不問可知了、上課的時候、教者只忙着教功課、節々直沒有訓話的工夫、有時明知學生的言行有不適當處、應當訓誡、但因爲經濟時間起見、只得置之不理、實在看不過便說幾句短而厲的話「不要鬧」「老實點」在短促的時間、尚見一點効力、可是不久的、又隨意行動、教者氣憤、聽其所爲、而兒童以爲教者不干涉他們了、到下課的時候、教者那能不稍事休息、更沒有訓管兒童的工夫、這樣慣了、兒童還有什麼操行可言呢、

以上係就一般同人教學、所感出的困難、吾們從事於複式教學的、就不能不設法改進、至於改進的方法、請看下章

第二章 複式教學的原則

一、複式教學與自習 複式教學、與自習的關係、至爲重要、茲把自習的種類和效力、略述於下、

甲、預習 每種的預習、是所以使兒童整理思想、聯絡知識的、他在複式教學的效用、有左列四項、

一、易於直接教學 兒童既經預習、當教學的時候、省力不少、所教的事項、雖多、兒童自能融會貫通、沒有食而不化之患、

二、便於他組的教學 當預習的時候、教師得專力於他組的教學、

三、防止聲浪的喧雜 當各組兒童喧雜的時候、指定他組爲默習觀察等、

四、以保持鎮靜的態度 由預習的方法、以便於課業的調和、一則於教師業當中、可與以變化、一則轉換兒童的必意、使各組做適當的作業和得

…練習 無論複式或偏於復習、練習、復習、以爲主、高年級兒童、低年級兒童、若練習於高低各年級兒童均不可少

二、複式教學法要訣 複式教學法的要訣、大概說起來、可分做兩層、一是不論何種科目、在一個時期中、各組作業、都要有價值、一是各組作業、都要不間斷、這兩層目的若能達到、則已盡複式教學的能事了、我們要知道複式教學法中的直接教學與自動學習、是很有密切關係、因爲直接時不得當、則不能自動、白動時沒有結果、則直接時不能矯正其誤謬、補充其缺乏、所以我們要達到上述的兩層目的、不可不注意於自動的前後、注意左列各項、

子、直接時須使全組注意 這注意是指與自動有牽制的而言、並非普通複式教學上的注意而言、…時候、教師已在別組直接、沒空來指導這兒童、這兒童豈不吃虧嗎？不幸而發生事情、例如詰問自動方法、或和別人談話、以妨害別人等、教授力的支配、因之攪亂、勢必牽動全體、豈不可惜！

丑、自動以前須有學習方法的掘要 怎樣學習、到怎樣地步？須有簡單明瞭的目的、告知兒童、否則一有不能實行的地方、全組的自動、必全歸於沒有效力、自動試讀的時候、其餘的人、做什麼事呢？譬如試讀呢？分段讀呢？還是通篇讀呢？苟無適當方法指示、他們必定遲疑莫決、無所適從、

寅、由自動讀解的第一人、須教師直接監督、…（未完）

津市教局計劃發展 新市區之教育
廿八村學校補助費問題 省府令局仍照原案辦理

津訊、津市縣劃界案、業經分別實施完成、關於新市區土城等二十八村原有十餘處學校補助問題、市教育局、前奉市府令發財政實施辦法、筋與縣府雙方商洽辦理、旋因局縣商無結果、茲經市教育局呈請核示、經省令解釋、各該校既由縣劃歸市轄、其常年經費如在開辦之初即已固定在學產項下補助者、則此次仍應由縣照原額數撥市發給、其有不敷開支時、由市方擔任等語、現市教育局正與縣方定期商洽中、至新市區地方教育、該局爲謀平衡發展計、現正擬具發展方策、提請市政例會公決、一俟欵產問題解決、即可逐步實施云

教育映畫 協會來延

日本愛國婦人會、各地在鄉軍人分會、及國防協會等後援下之教育映畫協會、最近已來延演映、依上山峰龍井村演過後、即來延埠開演、本埠居民、對該協會影片構造之優良、意義之含蓄、頗存極大之熱望、亟欲其趕快到延、以飽眼福云

華教部定今冬 舉行體校會考

津訊、教育部爲積極提倡體育起見、決定於本年冬季起舉行全國體育學校會考、考試科目、內場外場並重、其會考地點、則視各地學校之適中及便利而定、將分爲四五處舉行、其考試辦法及科目、刻正草擬中、教育部已通知華北一帶體育專科學校早日準備云

津市教育局 開校長會議
發展短期小學

津訊、市教育局爲救濟市內失學兒童起見、曾於去歲十一月間成立短期義務小學校四十六校、並於局內設立義務教育辦事處、統理義務學校事務、成績尙佳、茲該義務教育辦事處爲求改善並謀將來發展計、特於廿二日上午二時半假市教育局大禮堂召集全市各短期學校校長會議、到各校校長四十五人、義務教育辦事處處長鄭繼唐、教務主任陳星彩、事務主任劉燕東、及全體辦事處人員、開會如儀、首由處長鄭繼唐報告開會宗旨、及今後進行方針、繼由教務主任陳星彩報告視察各校經過、次由事務主任劉燕東報告年來各種統計、繼之討論、結果規定每月月杪召集常會一次、各校華備提案、須於會前五日交辦事處審查、各校缺少圖書館、應由辦事處撥欵二百元購置圖書巡迴各校、至五時散會云

學生文藝

仲秋晚眺
（蓋平縣二區盧家屯小學 劉純樸）

太陽漸漸的落了、天氣也漸漸的黃昏了、大地上的一切都寂寞無聲、現出一種很沉靜的氣象、在這個時候、只有我和兩位級友、徘徊在我舍的近郊、賦着秋日的晚景、那將藍的太空、高々的掛着一顆明珠似的月亮、四周一絲雲兒也沒有、襯看那絕大的氈兒一般青的大地、有兩相映、越顯得乾靜潔清、一會兒、幾朵棉絮般的白雲、給牠禦風似的披着、淡々的照臨一條如帶的清溪、閃々動着、好似萬道金龍一般、離開我十多步遠的地方、有茅舍三五、臨水而居、若沒有那幾隻雞犬點綴着、直如死死去一般的寂寞、在這時候、猛然擡頭一望、那半圓的月兒、已掛在樹梢、我們就慢々的家了

仲秋某日底傍晚
（蓋平縣二區盧家屯小學校 劉純樸）

昨天是八月九日、天朗氣清、金風微作、在傍晚的時候、我約同志二三、出遊在我校的近郊、瞧着仲秋的晚景、那天上的明星、好似點着無數的燈火、一輪皎潔的月亮、掛在蔚藍的天空、朵朵棉絮般的白雲、漸漸的把牠遮住了、些時、從那白雲中、透出一線微碧的光兒、直射入一間底々的茅屋、後面有幾株竹兒、亭々的立着、門前旁邊有一個很大的果園、門旁有一個黃毛的狗兒、閉目睡着、周圍結遼々的籬笆、實是十分的寂寞、在這個當兒、那西風吹着枯萎的楊柳、嗶啦……嗶啦……的聲息、直傳到耳鼓來、好似失路的嘆聲、還有如怨的蕭音、更增加失意者、一些淒涼、在這茫々秋夜裏、颯々的秋風、吹在人的身上、好似暗示我們、夜深了、天寒了、果然夜已深了、天已寒了、茅屋裏的人兒、已睡熟了、於是我們就急忙的回家了

約友出遊
（蓋平第二區立第一小學校高 劉廣元）

某某兄 秋風方才吹來、暑氣已經消滅了、我們自別以來、剎那間、已三個多月了、弟實在惦念着你、現在正是秋天的時候、青山吐着金碧的光輝、大地呈了黃枯的現象、花草樹木、又換上一種衣服、美麗得很、果樹上結的果實、壘々下墜、十分好看、所以我寫信給你、約你於某日、來到敝舍、一同去看、如果你表同情、就給我一封回信才好 祝你秋安 你的弟弟某某上

仲秋某日的傍晚
（蓋平二區盧家屯校 吳振昌）

太陽忽々的歸去、夜神慢々的將幕帷放下來了、蔚藍的天空裏、點綴些繁星、魚腹色的雲團中、衝出一輪銅盤似的月亮、在這萬籟俱寂的刻兒、只有那嘩啦……嘩啦的、一片的凄涼聲調、自小溪岸旁的柳陰中透出、三兩隻失巢的老鴉、也不時發出那喳々的哀音、在這冷寂的月夜下、深灰色的大地、隱々可聽得那一聲一聲的野犬狂吠着、幽寂的陰影裏、透出颯々的哀音、雜着落葉的蕭々、和那骷髏的慘笑、床上休息的我、屏息的靜聽、不敢驚破了這神秘的天籟、啊、這樣的、仲秋的八月十三日的傍晚眞引起人們的心醉、和遊子們的慘涼

向家庭索衣書
（一年級生 盧家屯高小 鞏廣新）

父母親大人膝下、敬稟者、自離膝下、依戀之心、無時或息、昨得手諭、敬悉大人福體康寧、合家均安、不勝欣慰、男自到學校以來、已兼旬、頗蒙諸位老師優待、自應感奮、以期上進、請大人勿念、新秋至矣、氣候漸涼、若不急更秋衣、恐有害於身體、務望大人於最近期內將夾衣寄下、以便服用、爲禱、謹此敬請

福安　男鞏廣新稟　一九三四

溫泉沐浴記
（一年級生 盧家屯高小 鞏廣新）

溫泉在蓋平縣南四十里沙河、泉出間、沙灘、沸而出、若釜中湯然、泉有二、在北爲女泉、南爲男泉、泉水沸騰、溫度甚高、村人爲池於其前、溝而引其水入池、旁亦有泉、相去不四五尺、其水寒、其流細、三水皆達於沙河、西入渤海、其池旁近之水、亦往々有溫者、但流不大、溫亦弗及方池焉、附近村人、及道路過者、無論男女老幼皆來沐浴、日夜不絕、池可容二十餘人、皆祼而臥池中休浴、日予與學友、同浴於南泉、沐浴多時、汗々淋々下、登岸休息、倍極舒快

向家長索夾衣書
（二區盧家屯高級小學校 孫守義）

上望蒼穹、雲霞變幻、下窺清池、波紋蕩漾、楓林霜肅、薇院露凝、不聞蟬曳殘聲、又聽蛩鳴靜夜、秋至矣、天涼矣、若不便換夾衣、恐有害於身體、故特奉稟、祈大人將兒之夾衣、得便捎來、以便服用、再兒近況安佳、勿勞廑念、校中教師、和藹可親、而盡心教授、尤爲難得、兒自當朝夕用功、不敢稍有怠懈、以符期望、至於起居一切、自知謹愼、諸望放懷、是所叩禱、專此敬請

父母親二位大人秋安　兒某某手啓　月　日

邀友人夜遊書
（盧家屯高級小學校 李景恩）

揖別三旬、宛如九秋之隔、分離兩地、時懷蒹葭之思、比維閣下起居納福、潭第清吉、爲頌、啓者、時維八月、序屬仲秋、金風送爽、玉露生凉、曾幾何時、又到仲秋佳節矣、群星朗照、明月懸空、千家萬戶、共賞玉兎、無數燈火、定能光彩四射、又聞某處劇場、於是晚、開音樂大會、如此美妙之晚景、如不携手同遊、未免可惜、弟校中明日放假、足下如表同情、希於某日午後來舍、與弟作夜月之遊、實爲切盼、專此佈意、不盡欲言、謹請

學安　弟某々啓　某月某日

重九登高記
（鳳城縣立十二小學校一年生 王國田）

重九日、例有登高之舉、是日也、天高氣爽、涼風習々、余與同學數人、作龍山之遊、出校門、向北行、一路但見野菊新艷、草木蒼黃、樹葉盡脫、比至登山、羊腸小徑、僅可容足、愈登愈覺崎嶇、左迴右折、不宜行走、及造其巔、忽覺別有天地、巔上有古廟一、廟後有石、高一丈餘、登其上、頗便四顧、凡遠近村落、竹籬茅舍、歷歷如繪、東望鴨綠江、煙霧瀰漫、似晨間之炊煙、隱約中有汽船之往來、南望黃海島嶼羅列、黑煙縷々、西望孤山孤峰獨聳、高插雲際、北望群山重々疊々、蜿蜒似蛇、仰觀空際、天高日晶、萬里無雲、俯視地面、枯草蒼黃、似無限之悲傷、予於時也、頓覺無限之淒涼、然予亦曾遊於此、精神驟爽、心曠神怡、疑身世外矣、回憶暮春之際、一片春景、當其時也、綠樹含煙、碧草成茵、而今安在哉？韶華易逝、好景難留、能不令人興感乎、未幾、金烏西墜、寒鴉歸巢、遂循途返校、濡筆記之、示不忘云爾

補腎壯陽添精種子聖藥

買一盒送一盒 半打送半打

本堂紀念 金剛藥片 擴充名譽 贈送一半

冒充本堂金剛藥片者甚多、諸君購買注意、庶免受騙

主治先天不足、腎經虧損、房勞過度、手淫過度、遺精滑精、精液缺乏、精冷精清、子嗣艱難、陰莖短小、陽萎！不舉、舉而不堅、堅而不久、房事早洩、老年精衰、夜多小便、精神困倦、頭暈眼花、耳作蟬鳴、行動心跳、動作氣喘、四肢無力、腰痛腿軟、形容枯瘦、夜不安寐、等症、凡腎經虧發生各症、無論新久、按法服用、均有特效、此藥純粹補劑、非市上所售之興奮品可比、如無病常服、永保無虧、腎虧陽萎之廣、且體質強壯、精神充足、而房事快美、得十分滿意、故東西各大醫生、每治腎虧陽萎病、時時囑其服金剛片聖藥、其藥性和平、效力宏富、不寒不燥、四時皆宜、老幼服毫無流弊、眞正百發百仲、全球無二、第一良藥也、服法、每日早晚飯前服二片、白水送下、要有房事、前一點鐘服用四片、淡鹽水送下、奏效如神

天下馳名 咳嗽聖藥 劉氏金丹

此丹善治老少咳嗽

咳嗽痰喘、五勞七傷、吐痰吐血、氣虛身弱、服此聖藥除根不犯

定價 大瓶國幣一元四角 小瓶國幣一元二角 半打 大瓶十二元 小瓶六元

總售處濱江老福春堂批發

定價每付國幣一角每盒國幣一元

老福春堂

總發行所哈爾濱道外十四道街

感謝調經甘露飲

內子自民國十六年秋患經漏不止、痛苦異常、日見羸瘦、歲月蹉跎、已將八載、歷經天津大連北平瀋陽中西醫院治療、皆未獲效、今服調經甘露飲、未及二十瓶而諸病皆除、其藥力之功效焉、前法庫縣長李澤生啓

山左儒醫 孫秉卿

精理婦女小兒科 及咳嗽吐血諸般癆傷、有師授秘法、與衆不同、患者莫失良機、門診午前八點至十二點、出診午後一點至五點、急症不在此例、延診通知時不候、寓奉天鐘樓南一同利生藥店借診 電話二一八九號

積善堂緊要啓事

奉天城內

補血強精丸

開醫藥界新紀元 創家庭中聖補劑

新大陸藥房

榮利

最新電氣收音

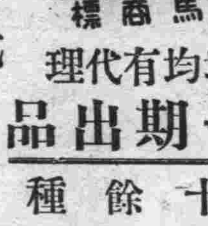

天馬商標

每張僅國幣一元

各埠均有代理

第一期出品 五十餘種

奉天代理處

同興元	裕泰盛	老天合	裕泰東	吉順絲房	興順西	中順恆
電話三四〇九	電話二九三七	電話二九五八	電話四六三〇	電話五三四六	電話三一五九	電話四〇五四

榮利唱機公司 奉天大西門外

無奶嬰兒苦 缺乳母自愁

華氏下奶藥

生乳良藥 **精乳來**

產後娘缺乳請服乳來精牛乳最穩 安來精似湧泉 每瓶大洋壹元 外埠加郵貳角（各埠藥房均有代理）

總發行 奉天小南門裏大街路東 華蔭大藥房 自動電話二一九一三號

齒科 早川醫院

大連市西通九十三番地 電話三九七一番 （分院）金州新市街

岐山醫院

各科診療病室完備 醫師 楊鳳鳴 小崗子平和街三十七番地 電話四六五七

本廠自造 各種旅行皮靴 各式公事皮靴

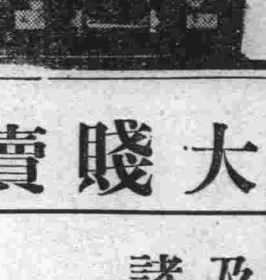

批發 零售 大連西崗得勝街二〇 鴻泰皮靴工廠 電話二九〇八番

先施雪花香

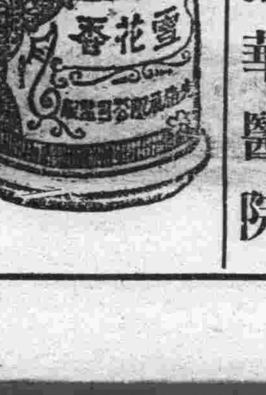

代理處 大連西崗 協源茂 浪速町 義康號 營口 先施分莊 啓

戒煙

科學新法戒煙 癮輕者五六日 精神隨意作事 不受絲毫痛苦 癮病並同齊治 忌好後再吸煙

斷癮迅速安全 癮重者七八天 心中喜悅非凡 百病泰然不犯 老幼入院方便 惡心嘔吐心煩

注意（本院一五年紀念優待 減價一個月按定價九折扣戒煙）

奉天省城大西門外 **振華醫院**

大賤賣

新由法國運到綢緞及絨各色備齊 望諸惠顧請早駕臨

本行日站浪速通三十六番地 分行 哈爾濱 新京 天津 青島

大隆洋行啓

消閑世界

連溍憶舊（劉炎笙）

天時人事兩悠悠，海上索居憶舊游，三十六年同逝水，八千里外是瀛洲，陳平宰國無消息，王粲辭家有幾秋，擊楫中流增感慨，與誰共挽渡人舟。

赴奉書感用送笑微韻（篁洲）

不作碌碌小丈夫，中年哀樂未能無，空懷蕭瑟鄉關感，又復衝寒向朔都。

甲戌暮秋重過萬泉河（篁洲）

殘荷衰柳景淒淸，終古蕭疎水一泓，欲向湖山尋舊約，輕車緩緩過東城。

記曾歌管寄閒情，十載雲鬟半死生，顧影臨流空一慨，少年綺夢劇分明。

人生之謎（續）（元夫）

社會是人類生活的集團，其形成當然有許多繁複不同的成分混合在一起，所以同時的同地在社會上可以看到很多的事實是矛盾的，紛歧的，最顯著的就像苦樂的形成，貧富的懸殊，充分的表示着它的畸形進展，不平等的現像，但仔細考究一下，那末癥結的所在，罪惡的源泉，不能不歸咎到我們人類紛歧的思想上，總上看來，社會的黑暗，人生的無意義，都是我們自找的，自做的，而決不能嫌疑到人類以外的東西，既然是這樣，我們大家有解決的方法沒有？有自尋出路的能力沒有！期待，依賴是終不能成功的！

歐洲的文藝復興，歷史家目之爲「人的發現」在事實上都何嘗不然呢，當時宗教勢力的强大，社會制度的黑暗已陷於萬劫不復的地步，希臘學術的存在，不絕如縷，可是在這靜極思動的時候，突有但丁，彼脫拉克，薄伽邱等以大詩家的身分，提倡古學而倡興新學，開個人思想的先聲，樹近代文明的基礎於是群起響應，風靡一時，創作了許多的新藝術，新科學，一直到現在我們還在享受他們的遺澤呢？繼之而起的就是宗教改革，宗教改革的意義就是一欲求其眞相一所以在那根深蒂固的宗教勢力之上，竟能樹反旗推倒不合時宜的腐化制度，那豈不是人類個性的表現麼？人定勝天外感積極的人生觀的結果麼

現代社會委實是進步了，這誰都承認的，可是它幾苦的道路，到處荆棘的前途一在現實中很能找到些惡劣的傾向，現在怎樣姑且不論，那末將來的浩劫是不可倖免的，我們怎可不分一部份現在的責任，給人類留一個永久的紀念呢—大學之道，在明明德，在新民，在止於至善」—這就是昭示我們以爲人之道啓發我們以拯世救人的觀念和途徑，湯之盤銘曰一苟日新，又日新，日日新—這也表示着社會進化之迹，而予人以自覺自新自救的方法，我們既然生而爲人，就應當本着先王治世化民的大經大法，以勉盡人類的責任，那也就是人生的本意，人類的本色，振奮，興起，同向王道的途上邁進！

十月二十二日脫於安東

蓮花落（王國華）

滿洲報價値高，兒童歌有廣告，各新聞登的妙，有時間快看報，消閒欄惹人笑，能消愁又免燥，不出門事知道，省經濟少胡鬧，積兩錢定份報，世界事着眼到，不用車不用轎，你說此事妙不妙

十十八昌圖茴圃

石角山房隨筆

蛇精（續）（知非）

須牢記吾囑，倘不遵吾言，彼時闖出大禍，致有性命之虞，悔之晚矣、華仁聆師言、謹唯命、未幾小沙彌擒臉水至、侍候方丈漱洗畢、又點香三枝、隨之與方丈、華仁整其衣襟、隨之出、及至殿前、先拈香、方丈邁步進殿、華仁隨後亦如之、然後參拜、立案旁誦經、方丈一展誦、即聞呼喻一聲、如疾風急雨、自院內竹林出、華仁雖謹遵師囑、不敢東西望、但眼角仍不免斜視、見一青衣女郎、在殿外對觀音神像三敬禮、扭身坐於殿門坎、面南扎腿、若有所思、待誦畢、敲磬一響、女子起身去、殷磬如來時同、而方丈則自始至終、如同未見未聞焉、功課完、率華仁歸室、責之曰、何不聽吾言、目灼々似賊、如得奇禍、無怨老僧也、華仁曰、此後決不敢爾、一師勿憂、華仁從茲代方丈、一照方丈之行爲、不數年方丈圓寂、華仁受老僧之衣鉢、繼老僧之職分、而每夜誦經、亦爲老僧、髮日相彷彿、當華仁接續諷經時、年已七十有奇、斯夕誦經畢、方一擊鼓逐留神窃觀其臨去、知係由竹林中來、於是出殿門尾隨其後、見竹林內、未能藏身必定過院、瞻東去、足踏巨石瞻顧東院、該東院有荷花池鑿打石山上、半天造半人工也、尋之弗見、遂自歸歸、而坐思行想、該仙家不知何仙、觀其往來之迅速、決在此池之左右、異晨起散步池畔、以覘其究竟、池之東北角、離水不遠、有老藤蘿一株、其根生於池之石縫中其本在水內、而高出於水面之上、綠葉籠罩、下覆水面倒影垂垂、景致頗佳、華仁好奇心勝、着小沙彌下池、脚踏藤蘿本、向裏探看、問何樣式、小僧曰、有石門在旁、更有兩朶蓮花、盛開如斗大、僅托石門、實覺好看之極、華仁聞聽小僧言、命小僧上、自己下池觀看、果如所云、私語曰、仙家所在處、已得之矣、觀石門以外之形勢、眞是別有洞天、內裏可知矣、凡俗子、那有此福消受也、自此每夜雖照常侍奉經卷、私心之內、幾欲一問其來歷、而仍未敢造次（未完）

人生寶鑑（張文海伯川輯）二四

吾人立身天地間、只思量作得一箇人、是第一義、餘事都臭要緊、做人底道理、不必多言、只看小學便是、依此做去、豈有差失、從古聽明睿智、聖賢豪傑、只於此見得透、下手蚤、所以其人千古萬古不可磨滅、聞此言不信、便是凡愚、所當猛省（高忠憲公）

格物如言性、則當推其如何謂之性、如言心、則當推其如何謂之心、只此便是格物（朱文公）

學者大不可志小氣輕、志小則易足、易足則無由進、氣輕則以未知爲已知、未學爲已學（橫渠語錄）

爲學須先立大規模、萬物皆備於我、天地間事、孰非分內事、不學安得理明而義精、既負七尺、亦負父兄、愧怍如何（張楊園）

吾儒學問、主於經世、故聖賢教人、莫先窮理、道理不明、有不知不覺墮於小人之所歸者、可畏、窮理雖多方、要在讀書親賢、小學近思錄、四書五經、周程張朱語錄、性理綱目、所當讀之書也、知人之要、在其中矣（高氏家訓）

凡作詩好爲牢騷語者、未嘗想到溫柔敦厚之旨故也、好爲艷辭綺語者、未嘗想到思無邪之旨故也、所以人要善讀書（紀大奎）

水滸（一四三一）

第三十二回　宋江夜看小鰲山　花榮大鬧淸風寨

花榮上了馬、綽槍在手、口裏發話道：『劉知寨！你是個正知寨、待怎的奈何花榮！誰家沒箇親眷！你甚麼意思？我的一箇表兄直拏在家裏、强扭做賊！好欺負人！明日和你說話！』花榮帶了衆人、自回到寨裏來看視宋江、卻說劉知寨見去、急忙點起一二百人、也叫來花榮寨奪人、那三百人內、新有兩箇教頭、爲首的教頭、雖然得了些槍刀終不及花榮武藝、不敢不從劉高、只得引了衆人、奔花榮寨裏來、把門軍士、入去報知花榮、此時天色未甚明亮、那二百來人、擁到門首、誰敢先入去、都懼怕花榮了得

看々天大明了、卻見兩扇大門不關、只見花知寨在正廳上坐着、左手拏着弓、右手挽着箭、衆人都擁在門前、花榮豎起弓、大喝道：『你這軍士們、不知冤各有頭、債各有主！劉高差你來、休要替他出色、你那兩箇新參教頭、還未見花知寨的武藝！今日先教你衆人看花知寨弓箭、然後你那廝們要替劉高出色！不怕的入來！看我先射大門上左邊門神的骨朶頭箭！』搭上箭、拽滿弓、只一箭、喝聲「著」正射中門神骨朶頭、二百人都唬一驚、花榮又取第二枝箭、大叫道：『你們衆人、再看我第二枝箭、要射右邊門神的盔頭上朱纓！』颼的又一箭、不偏不斜、正中纓頭上、那兩枝箭、卻射定在兩扇門上花榮再取第三枝箭、喝道：『你衆人看我第三枝箭、要射你那隊裏穿白的教頭心窩！』那人叫聲『哎呀！』便轉身先走、衆人發聲喊、一齊都走了花榮且教閉上寨門、卻來後堂看顧宋江、花榮說道：『小弟誤了哥哥、受此之苦！』宋江答道：『我卻不妨、只恐劉高那廝、不肯和你干休我們也要計較箇長便』花榮道：『小弟捨着棄了這道官誥、和那廝理會！』宋江道：『不想那婦人將恩作仇教丈夫打我這一頓、我本待要說出眞名姓來、卻又怕閻婆惜事發、因此只說鄆城客人張三、巨耐劉高無禮、要把我做鄆城虎張三、解上州去合箇囚車盛我、要做淸風山賊首時、頃刻便是一刀一剮！不得賢弟自來力救、便有銅唇鐵舌、也和他分辯不得！』花榮道：『小弟尋思、只想他是讀書人、須念同姓之親、因此寫了劉文、不想他直恁沒些人情！如今既已救了來家、且卻又理會』

薔薇花的心事（傅世英）

一幕晚霞、努力掙扎他的殘光、斜在這窻前茅籬裏的花叢中、疏疏的影兒、無力散動着那狡猾的夕陽踝乘着空隙射露到鮮潔的薔薇花菊蕾…都十分滿意歡迎着那多情的人們

『你比她們美麗得多、但你現在還不會發育得健全、待你出落得更好看時、她一定會來』她的姊姊這樣安慰她她耐性的等着、那悠長而運的時光一天一天的消逝了、她姊々時常看着她微笑說她越發長得美麗了！那時强暴的蜂蝶們、欵欵飛來、將這茅籬的花園、當作牠這工作的場所、時時來侵擾她們柔弱的妹妹、因爲處在花叢深處、不免受着牠們的無禮、這是牠們暗暗深喜的！那位妙齡的少女、又匆匆地來了、她這時在枝頭上、戰戰兢兢的候着、又偸眼向花叢外看那位女郎、眞是美麗極了！同時要想、親她標唇的熱念、在胸頭鼓蕩了、無限微汲—看她似乎已看見了自己、又似乎向自己微笑

『姊姊呀！這回她看見我了、一定會來採我了！』那少女的纖手、果然慢慢地伸了出來、可是『呀！』的一聲、不幸她的手又觸了花刺、便將手縮了回去、她只看那少女又含笑去了、那時她心潮是如何等地難受！她姊姊這時也沒有什麼話可以安慰、只與她在這微風中嘆息！

花兒已漸漸的老了、淒情的杜鵑聲、已佈滿在人間、園中的一切、又換了一番秋色！

一天、那朶薔薇花的姊姊低柔的聲、向着她底妹妹說：『妹妹呀、我已不能再在枝頭了、與你別了、你未聽得那杜鵑和老鷹的哀鳴麼？牠是來給我們和殘秋唱輓歌的！—』

等不到她說完、忽然一陣暴風飄過去、花瓣便撲簌々的飄舞、旋轉着落在階前、那朶殘留在枝頭的薔薇花兒索性的向四面看着、只見她底姊妹們、已很少留在枝頭了、又見那爲伍的菊花、吐出芬芳的幽香來、含笑着安慰、地上片々的殘花兒、時時有鳥蹤踹着給踐去了、她想起了姊々與她自已的命運…只可太息！只有悲傷了！

那無情的少女、却又到園中來、她這時也不希望她來採摘了、只呆々的擡頭望着還々的一隻黃鶯、意想不到她忽然覺得那少女的纖手却向自已伸了出來

『她到這時却來採我麼？』

她暗自怨着

那少女果然握住了她的花柄、向外面用力一摘、那知她無力的花瓣、已禁不起這樣的震動、便一齊散了、零落到地面上、那少女只將花柄一丟、也不向她睬一睬、只慢步的含笑去了！

一九三四、十、十八、於法庫

通俗雜俎

吳淑昭喬裝掃北　八

我看你這個賤人、這些日子守活寡守的不耐煩了、故意的害死了親生兒子、寡婦老婆死孩子、可算淨了心、毫無掛累了、你可伶々俐々的去嫁漢子、是也不是呢金娘說、夫人說那里話來、那有親娘害親生兒的道理呢夫人說的話、實在寃枉死我了、毛氏說、怎麼你還寃枉前日編修西行迎佛、你覺敢逆殞似的哭、那就是你喪良心的地方、今又害了親生兒子、人命大事、我也不打你也不罵你、吩咐送入縣衙、命縣官定金娘死罪、爲剛兒償命、縣官說、那有親娘謀害親生兒的道理、還是詳細調查、察出眞情實犯、再作道理、毛氏恃編修的勢力、大罵縣官混蛋、編修的兒子被害、人命重案、你敢包攬嗎、縣官說不敢、毛氏說、不敢包攬、你就得聽我吩咐、不用細審、即此落案、你不看々你頭上的紗帽、戴的堅不堅牢、就敢包攬人命、說罷氣快々的、升車而去、縣官懾於編修夫人的淫威、不敢抗違、只得輕々的問了幾句、押入監中、吩咐禁子、好々的待遇犯人、待編修回來、自有重賞不提、且說吳淑昭、在外祖俞大獻家、從外祖習學武術、兵書戰策、一概精通、其外祖俞大獻、見外孫女、心靈手敏、將十八般武藝、傳授無遺、八年工夫、武藝學成、俞大獻因平海寇有功（嘉靖四十一年）由總兵升至後軍都督府僉事、是年卒（萬曆八年）海寇聞之、俞大獻外、無可忌憚、復陷興化府、初海寇去浙江晉一犯淮揚、遂巢凶中、破城十餘、掠子女財物、殺傷官吏軍民、不可紀極、俞大獻、與副總兵官戚繼光、擊破之、閩患小熄（嘉靖四十一年）至是復擾閩中、朝廷命大獻子俞德山、遠出征剿蒼黃出師、拋家遠出、外甥女吳淑昭、年已及笄、女大當嫁、派人送還吳府、其使女小紅、亦隨小姐、學成全身武藝、隨小姐淑昭回家、淑昭回家、聞知幼弟失蹤、金娘下獄、始而傷心悲痛、繼而反生疑竇、親娘那有害親生兒之理、察言觀色、見夫人小綠大觀、三人的舉止行爲、料其中必有蹊蹺、帶領小紅、特去探監、見了金娘、金娘只是叫屈、說剛兒失蹤、事太出奇、衣服錢財概未丟失、獨不見了剛兒、夫人不究院內諸人、獨歸罪於我、

小人銘（潘雲山）

人不在交、有錢則朋、品不在良、有勢則靈、斯時世界、小人本能、有錢强結納、用寵空不識恭、言語呈淡色、用着決不行、可以蓄兩錢、供其用、無煩厭之心意、作獻媚之形容、身下常服侍、作詬詐雖不聽、大衆云、下賤之有！

東鄰詩人吟稿

悼瀨谷勝吉君（得水長沼宗恭）

勝吉君者、余之再從弟、爲栽判所書記、在職二十餘年、今茲一月偶罹病、八月二十八日歿、年五十有三

執筆法衙過廿秋、至誠勤勉未嘗休、君今舍我去何處、八月風悲白玉樓

辻澤葛水曰、三四悽絕、其死可悲

橘花薰

三世誠忠志益堅、誓誅奸賊護皇天、蘊藏祠前老楠木、神德花香俱萬年

辻澤葛水曰、誠忠之士、萬古不朽

金澤懷古

昭和九年六月二十四日、與詩友釋端心、詣金澤八幡神社、探後三年之古蹟

吾來懷古後三役、敗壘殘墟歷々分、知否人間千歲恨、杜鵑啼破夏山雲

其二

秋艷訪來金澤城、好同詩友試吟行、古祠風冷老杉上、人說鎌倉權五名

辻澤葛水曰、二首懷古之情、溢于紙表

說花柳病之原因　速治之妙法以及其聖藥

花柳之病人皆畏懼而厭惡之　然此患乃在逍遙快樂之境　而得之者　其毒也人人明知而故犯　雖有教育法不能阻之　雖有巡警力不能制之　其情念一起自已也不能禁　情念之勢頗强　不可不爲之謹慎　倘有不幸而遭花柳之毒　亦須力求治理驅逐其毒根之方法　不然小則傷及其身　大則難得子息豈不是爲人在世之最悵事乎　特是世間雖有靈丹妙劑也世不恐能除去其毒　毒根不去其毒無論何時必發　倘於未發之前　雖有名醫也不能診定其毒聚於何處　如患白濁之病時有止而復發　其他之花柳症　乃隱入骨髓故不易發　發時甚苦　或得妙藥暫時得治也恐其爲再發　予今將其受了花柳毒病之情形　細述於下　一是白濁如不治之必然流之不止　其最甚者　乃是見血點混在其中　然後成赤濁即血淋也　其他花柳毒病　雖已受染其毒而不即發或先見脫落毛髮　或失聲音或患咽喉或生痔瘡　或見身体困倦或失去記憶力　以致座立不安　雖亦細小之事　而無耐久力時見頭重眼朦之苦　飲食無味自已也不知其妙也　今幸有德國醫學博士哈郎氏於學理上與實驗力求花柳毒之原因　指定醫家最爲尊重　能驅逐其毒根之藥配合爲丸　以供愛遊諸君採買　該丸名之曰哈郎濁血丸　按哈郎氏當說出花柳病毒之原因之時實爲醫動醫學界上之偉人也　此哈郎濁血丸專除花柳之毒無論男女均可服用　輕患者服十天　重患者連服四十天　毒根立即退去永不復發　而然服此丸藥之時務宜時時更換衣服　以溫水力洗其患處　外則求潔其身內則連服此丸　自然安枕無憂　豈不是最妙無二乎　凡愛遊諸君　請勿等閑視之　放心早購哈郎濁血丸　不獨可保身體無患其一家亦必慶幸矣如患激烈之白濁者服用哈郎濁血丸之時　倘併用哈郎淋濁丸其効更妙若是併爲服用則于飯前一點鐘乃服哈郎濁血丸又于飯後一點鐘再服哈郎淋濁丸立見非常之大功効也哈郎淋濁丸能立去污淨其尿管同時止痛而其濃汁者也

哈郎濁血丸　大瓶二元每六盒十一元小瓶一元二角每六盒六元五角

哈郎淋濁丸　大瓶二元　中瓶一元二角　小瓶六角　試用瓶三角

哈郎濁血丸及哈郎淋濁丸各埠大藥均有代售就近採買爲幸

總批發處　大連市山縣通九十一　順和公司大藥房

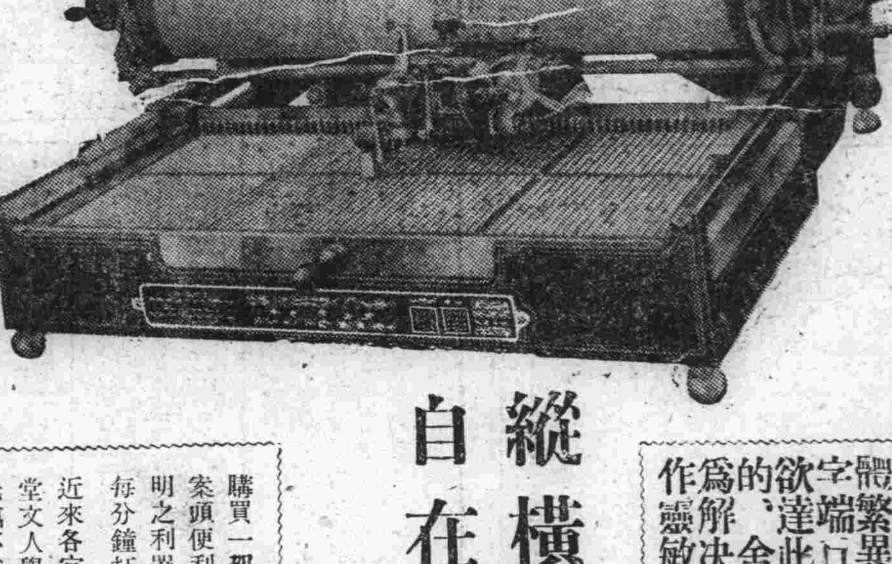

裝璜精巧　運用靈便　機構堅牢　價格低廉

縱橫自在

漢文打字機

日文歐文併用

現代事務室中之大問題

時代演進、事務繁增、各種事業之競爭、亦日加劇烈、舉凡公文信件之傳遞記錄、要以敏捷明瞭、方不致步人後塵、惟是舊日之人工繕寫、其能率之微弱、乃成今日事務上一大問題、且漢文字體繁異、果秉筆濡毫、一點一畫、繕寫求其字端整、已非易致、再冀敏捷、決非可能、今欲達此目的、舍用漢文打字機外、別無途徑、敝公司創製即爲解決此問題之利器也、本機構造堅固完備、具最新式漢文打字機之靈敏、適用與西文打字機同等功用

購買一架陳列廳前生輝滿室置諸案頭便利非常徒爲裝飾之品誠文明之利器也一架能代三名書記者每分鐘打五十餘字

近來各官廳機關銀行會社商會學堂文人學士購用者紛至沓來如蒙光臨不勝歡迎之至

本公司現有專門打字員待聘如有需用此項人材者請向本公司接洽可也

漢日歐文併用打字機之特徵

一、構造堅固經久耐用
二、長短捲紙筒能隨時任意撤換
三、縱橫打字俱備
四、橫打字時若欲退回原位置備有戾鈕按之即得
五、縱橫打字之間隔及挿入日文歐文或數目字等均可隨意變換
六、打字時可隨意畫線
七、打字位置極爲準確自動進行無反動外錯之弊打字速度極快
八、機構鋼字文字盤等均極堅固可保永久使用

漢文打字機製造公司

支店　大連山縣通一〇五

出張所　鞍山北二條町八　代理店　吉林新開門外大久保洋行

出張所　新京朝日通八一の匠　代理店　齊齊哈爾永安門外齊哈爾洋行

出張所　奉天千代田通三九　出張所　哈爾濱モストワヤガイ百番高岡ビル內

哈爾濱

匪首五龍等率衆 與官軍大激戰

結果匪勢不支遂紛紛逃竄 沈家園子地方有騎匪發現

據北滿鐵路護路軍總司令部護路處稽查科所得消息（一）於廿六日距蛤蜊站八里許西溝王家粉房地方發現股匪二百余名由匪首五龍天下好等率領與第二十二團機關槍連接觸該連々長高雲閣帶兵三十四名於十一時直戰至下午一時卅分許結果打下匪馬十二四獲得匪大槍一支匪勢不支向西方逃去云云（二）據根於廿六日八道河子地方發現匪首三江好帶匪徒卅餘名力猛攻該站面該站駐軍第二團騎兵第三連中尉趙海英帶兵卅名盡力抗禦互攻甚烈約半小時匪失戰力紛々向西逃散云（三）據烏々溪稽查分所報稱昨晚（廿八日）六時嘯嘯甸子西南沈家園子地方發現騎匪二百餘名匪首大哥山率該等槍掠焚燒聲勢浩大駐小蒿子第十二旅第十四團二營六連々長崔明山已派兵偵察是否尚在該處以資進剿云云

俄人自縊身死 原因尚不明

國人服毒遇救

日昨二十六日夜十一時許新安埠安新街門牌一九四號居住之俄人皮司克拉夫年三十一歲其妻牙克赤林那因事外出至十二時許回宅突見其夫皮司克拉夫懸梁自縊撫之已經氣絕當即求人將其卸下並報告新安署派員檢驗査其夫素尙和睦生有一女生活雖不甚豐尙可維持問其自縊原因其妻亦不能判明現正在調查中云又道裏巴雜市四號住戶范成金於昨二十七日午後六時半許暗以白水吞下鴉片甚多幸經人查覺尙早急以電話喚來救急車拉至市立醫院加急治療結果將毒物吐出不至有生命危險至其自殺原因係爲神經衰弱所致云

當局應行查理 收容所弊竇

以免宵小利用

道外十二道街江沿貧民收容所原爲市公署所設立意在肅清市內乞丐治療嗎啡中毒法良意善本年七月一日成立成立之初辦理尙頗認眞距事久玩生現在市內乞丐不但未爲肅清而收容所內亦竟發生弊竇頃據由所內掛號出外之貧民某談稱該所現在收容男女貧民達六百餘人分號而居每號貧民三四十人不等由該號中派一班長以管理之班長權限甚大對於貧民有擅自棍責之權且收入貧民無論是否中毒一律不准出外現在祗要班長肯負責代爲掛號即可出外作晝日之閒遊弊竇由此叢生全貧民既可出外嗎啡白面鴉片等一概爲之帶由入班長販賣故有錢貧民莫不吸食而各班班長更皆吸食扎打如故各班長現已成爲從前監獄之號頭化凡貧民家族或友人送來食物或錢鈔班長多勒索分肥一半否則必不使其順利故各貧民莫不痛恨之若神明等之長官莫敢稍有或違不過對於當局諱莫如課不便查知至所中待遇凡收容貧民先令洗澡剪髮更換所中衣服（現在是藍棉襖棉褲氈鞋皮帽）屋中溫度亦極相當一日二餐早高粱米粥鹹菜晚高粱米飯或小米飯白菜豆芽湯嗎啡白面中毒者按時打針待遇極優惟班長於中舞弊致使嗎啡白面中毒者不能完全戒解殊違當局救濟貧民之本旨併聞入水晶街國立醫院中附設之中毒治療所亦有此類似情形當局應即嚴行調查整理以免爲少數宵小所利用云

金州

調查管內 戶口概數

全州管內所住之戶口人數九月末經官署調查現在之額數有所發表茲記如左

戶數日本內地人五一五朝鮮人一一滿洲人一八、四六〇外國人一計一八、八六七人數日本人男一、一八五女九九六朝鮮人男三〇女三一滿洲人男六五、五六五女五八〇三七外國人男〇女一合計男六六、七八〇女五九、〇六五總計一二五、八四五與前月相比戶數減二〇人數增一四四

各街馬路 修理迅速

市當局以大哈市建設之前提必須整理交通故道外各街馬路凡稍有損壞或坎坷不平者一律從新修理近日氣候漸寒將來一經落雪土地凝凍工程即不易着手故連日馬路工程之進行頗爲迅速如十六道街日前已經報竣十七道街不日亦將竣工云

海倫

青天白日裏三匪賊 竟敢攔路行刼

搶去國幣一千四百餘元 警隊前往追擊逃逸無踪

於十月十八日午後六時四十分滿洲帝國軍政部馬政局臨時馬事調查班長澤山平藏軍政部囑託張國樟等乘海克路車由通北縣來海行至本城東門外半里許（鐵路市政區管界）空場處突現步匪三名均手持德槍攔路行搶計搶去國幣一千四百五十元青提包一個內有德槍一支子彈四十粒暨隨帶衣服等項復搶去同行之綏化縣公署職員孟昭濂制靜賢張登仁三名之衣服等項事後該匪騎馬車之馬三匹（原係馬政局調查員乘馬車）向南逃走當於本縣警務局聞報後派警察第二隊官警十六名前往追擊十餘里匪已逃逸無踪復經警務局司法股現場搜查據被害者稱該匪係由通北縣乘火車跟來於下站之時該匪復代替招呼馬車以爲接一站的現本縣警務局通令所屬一體協緝務獲解究外並令密偵上緊搜查並於此事件發生後警務局長孫克禮暨指導官特於東門外市政區加崗位四個以補助市政之治安

按成績優劣 考試警察官

本縣縣公署警務局前奉令考試巡官以下警察人員現警務局正着手籌辦考試手續並通令警察各署各警察隊各分所將受試者職別姓名具報來局於十月二十五日來縣應試以期考查程度優劣報警廳核辦或提升或降級以整頓警政云

民槍收繳完畢

官員赴四區發放槍價

本縣民間槍械業於本年二月間第一次收繳完畢但槍價迄今未發給本月內始由省署領到於月之十八十九兩日由指導官福田外夫與會計股職員將縣城第一區槍價完全發放矣德槍每支十五元大槍六元小槍三元並池田菊次指導官於月之二十日率警察第二隊官警十餘名暨警務股科員張靜謀會計股內務局財務局僱員各一名赴縣城東第四區界發放槍價去矣

岫岩

各學校於體育週間 舉行運會盛況

機關首領均參加約數千人 張貼標語使民知體育重要

岫巖宮縣長及阿部參事官日前通令所屬各學校舉行體育週間用資鍛鍊體育而便提倡健康各等情已誌各報乃城關各校奉令後遂於本月十五日下午三時至五時舉行各校牛徒檢查及張貼體育漫畫等事項十六日上午十時並假共公體育場舉行體育週間大會參與者汎崎大尉藤井少尉阿部參事官橋爪副參事官菊池秘書地方分庭監督內務局長教育局長實業楊股長行政關股長其他各機關首領各學校市民等共約數千餘人令將各官長會間講演及運動項目詳誌如左十五日由教育局令各校長張貼體育週間漫畫及運動標語一時紅綠相映沿街校佈莫不引起一般商民關於體育之注意如張貼之天行健君子以自强不息運動爲强身之本却病之源各標語等較爲恰要云十六日下午一時起舉行鐵球擲遠及越野賽跑各等項運動鐵球組有阿部參事橋爪副參事官教育局長菊池秘書長佐佐木樣江校長等比賽結果則以阿部參事官爲優勝首列者越野賽跑則有實業楊股長男師中學生及市民每組十餘人該項結果則以師中校學校生關兆恕第一同時又有各男女小學幼年組之越野比賽各日勇爭先以取優勝云十七日下午一時於公共體育場舉行預賽籃球對抗首由籃球裁判招集籃球比賽隊（即良友隊與中學隊起始比賽）略講球規大意遂乃銀角一鳴變方起始比賽結果二十八比十五良友隊勝然良友隊態度自如活潑異常惟中學稍欠聯絡云十八日下午一時女師籃球比賽該校分永明隊丕光隊由教員董君雨慶裁判該賽員等衣服整齊精神充足記時宜告起始比賽兩隊振發你攻我守各不相下以記者觀之永明隊聯絡方面較丕光稍强以各個技術較永明隊强之有餘結果十六比八永明隊勝休息十餘分鐘球決賽良友對師三是時歡呼聲充滿場內首由裁判官告起始比賽總結果二十一比十九良友勝師三隊中投籃準確與於郝君振扶惜乎比賽時未得施展其原因良友隊派一專人看守故未得良友結果良友隊中主幹者以董君雨慶靈活敏捷傳遞有方還有多才多藝之冠君仲萊傳投敏速得分較多者以王君焉範大賣力氣時至五句鐘始行閉會云十九日排球預賽第一場縣署對良友比賽結果二比一良友勝縣署隊對於斯球平日未加練習故結果失敗第二場師三對中學結果二比師三勝旋即決賽良友對師三結果二比〇師三勝該隊員平日不時練習就中前排種球術師三確有把握因師三中鋒高壓之神速二排關福元及周培雲彈球之高華後排盤球之强硬實有精彩之處並加男師中校之應援隊由佐佐木教師指導頗得一般觀者佳譽云廿日網球預賽及決賽結果上午十時假縣署網球場首先女師校永明與丕光隊比賽結果光明勝參加男組網球比賽者有友軍縣公署男師中學生女校教師良友隊共二十組先行預賽由午後起則次復賽決賽結果友軍組獲得第一縣署則居第二由橋爪副參事官楊實業股長及宣撫班主任指導各賽員及各校生徒列隊檢影以資紀念遂即頒獎當頒獎前則由宮縣長及阿部參事官訓以比賽之意義及素日鍛鍊之成績云

試驗場技師 視察完畢歸來

金州關東廳農事試驗場技師中富貞夫氏曾於本月三日奉廳令往四平街洮南烏根廟齊々哈爾訥河克山北安三站海倫濱江新站等處出張視察現該氏已視察完畢於日前歸金到任云

警察署檢驗汽車

金州警察署署長原田貞一氏爲金州管內一般營業用乘客用之貨物汽車每年必施行檢驗兩次以免破損不完整者發生危險故於日前該署又施行本年度秋季檢驗汽車之事宜云

牛莊

演唱義務戲 賑濟友邦風災

邑北關會館前公安隊駐防院內高搭蓆棚農商會會長李梓芳署長張鐵航村長王贊周等提倡演唱義務戲於十月二十五日開鑼入場券男子五分婦女三分學生二分商號等家加收半月餔捐二百七十餘元共集成數匯往日本安東縣等處救災恤鄰誠善舉也然杯水車薪無濟於事全活甚衆但當地五六七區水災甚衆又兼錢法吃緊所募無多見義勇爲當仁不讓此功此德未便泯沒也

齊齊哈爾

齊平齊克 客車改點

於一日開始

國有各鐵路爲便利行客及時間之節減起見已先後將各線路之客車加速以資縮短時間茲齊平齊克各路亦復公布由十一月一日開始改正開車時刻如左

四平街北安間運行直通一往復車隊可免除在齊々哈爾換車之不便一、按速度之加速直通車隊雖然停止但於齊々哈爾二十三時登車在四平街換乘大急行車（鳩號）到大連只需二十三小時半較從前所要之三十三時間實可短縮九小時半四、由齊々哈爾往奉天之時刻爲十三時三十分於十時五十分即可抵奉天到達之時刻甚爲良好五、齊々哈爾洮南間加開一次往復混合列車六、齊々哈爾北安間旅客列車二次復外更加開齊々哈爾泰安間一次往復之輕油動車七、因寧年訥河間有一次之旅客在訥河之時甚爲充裕之故所以由齊々哈爾寧年間辦明時刻則當日可以往返并且北安訥河間之接續亦甚良好八、齊々哈爾昂々溪間加開六次往復之車隊尙且今次於改時刻之期在齊々哈爾站所有下行車隊均於站前站台上行車隊均於中間站台開到

鐵嶺

紅卍字會慈善爲懷 籌設冬賑粥廠

縣公署捐助紅粮四百餘石 復向未受災各區村內勸募

本埠紅卍字分會對於慈善事業極力提倡茲鑒本年入夏以來縣境各區青苗屢受霪雨摧殘所有沿遼河流域田地多半變成土沙災區農民流離失所入秋則收穫更爲大減人民飢餓多半來城乞討轉瞬即屆隆冬受災農民更嗷々待哺該會素以慈善爲懷故於歷年冬季必設立粥場以便救濟所需紅粮煤火均係該會自行籌備自去歲冬季會由縣公署撥出鉅欵委託該會代爲籌備粥廠並全體會員捐欵以期經費充足本年依然錢法奇緊各會員雖欲樂善但欵項頗難籌措是以現已屆設粥廠期嗷々待哺貧民施以救濟刻不容緩該會現已着手進行並先由縣公署捐助紅粮四百餘石但因恐中途缺欠復由紅卍字會向全縣未受災各區內實行勸募捐欵或紅粮云

董署長公畢返任

鐵嶺縣警務局第六區警察署董署長刻因有要公須親自來縣向上峰稟告並請示一切該署長當於昨二十八日由六區乘鐵法長途汽車來縣於今二十九日公畢即可回任云

七區警察署 開冬防會議

鐵嶺縣境七區警察署長張傑三氏爲注重秋季治安並籌措冬防事宜起見當於今二十九日在本署召集各村長及各所長開冬防籌備會議關於全境於冬防期中佈置辦法及長警勤務辦法並各村長所負責任等事宜均詳加以討論詳情俟訪再爲詳誌云

遼河運船將停駛

鐵嶺邑西遼河爲縣境的交通樞要每當春夏秋的時候運船林立客商雲集縣境的繁榮實有關係近來天氣驟冷遼河形將封凍所有運船均在預備停岸聞今年因貨物很多河上治安太平每一隻船均獲利二百元左右最少的亦一百多元各船戶都面有喜色云

村長副訓練所 將正式成立

鐵嶺縣公署頃奉省公署令謂茲爲改善各縣村政起見關於村長副資格難免有不合格者應即成立村長副訓練所授以相當課程仰即遵照辦理並將情形隨時具報縣署奉令後刻已籌備設立云

雅片零賣價格 奉令已改定

鐵嶺警務局前准奉天專賣署公函業字第二三九號開煙土煙膏改定零賣價格等因正合行間復奉省公署警務廳奉警庶第五七二號訓令內開改定煙土煙膏價格等因奉此縣公署以警保第七八五號令各區警察署遵照云

吳科長克盡厥職

鐵嶺邑內財務局爲鐵邑財政重要機關其各種事務實與人民發生密切關係該局科長吳賀馨氏有鑒及此是以對於該局直接商民之手續以及局內人員作事之職責力加整頓因之該局秩序井然職員勤於職務商民辦事稱便全境有口皆碑莫不道該科長之盡職云

錦縣

省公署廳舍將竣工 設籌備辦事處

爲便處理省下行政開始辦公

錦縣設立錦州省公署傳說已久而對於廳之建築已有端倪不久即可竣工在未完竣之前而爲便於管理省治下之各縣行政計現已成立籌備辦事處刻已開始辦公矣云

馬稽查不愧厥職

錦縣稅捐總局北關分所稽查馬際唐君少年英傑老誠幹練作事認眞自任職以來克謹克愼頗蒙上峰之好評也氏對稽查早出晚歸嚴查偷漏以重稅收如馬君者可謂不愧其職誠不可多得之幹員也云

十六模範村 村長人選錄

錦州縣公署前爲闡揚村政之改善乃於全縣設立模範村各節已誌報端茲將各村長人選誌錄於後

第一區石山站劉書卿原任大八里莊孫繩武原二區前新立屯村長第二區餘積屯孫世昌考取新任大富戶屯王策安原任第三區三屯邊煜儒原任葛王碑邢殿臣考取新任第四區唐莊子郭天符考取新任女兒河于廣堯原任第五區松山史魁五原任天橋廠孫佩珍原任第六區双陽甸張賀彬原任大齊屯朱長祐考取新任第七區大凌河李斌原任荒地冷寓綸考取新任第八區右屯衛李鴻廷原八區姚窩舖村長大張良堡冉慶榮考取新任

薛家屯公醫院 組織董事會

董事人選題名

錦縣薛家屯設有公立醫院々長章少魯鑒於醫院之設必需董事會負擔責任精輕自責故縉紳呈請縣公署蒙趙縣長批准茲將該董事董事十一人人選題名列左田博東鄧從周王執中魏振卿段月樵拓幼樵劉東山趙香甫劉仙閣金紫陽沈培臣由岳幼樵爲董事長宣佈已告成立云

通化

徐縣長視查歸來

本邑縣長徐偉儒氏及森山參事官紀局長指導官等前赴各區視查各節已登前報茲者縣長參事官指導官局長等已將各區視査完畢於本月二十四日返回縣城矣

討伐隊來通

友邦大日本軍東邊道討伐隊

臨江

移防駐本鎭

警察第二中隊

臨江縣警察第二中隊中隊長李君英傑爲人忠誠武勇過人茲因便於剿匪計已於月之十六日奉上憲命令移防駐於本鎭該李君計到鎭後翌日即出發前在汗淺溝擊斃胡匪二名得獲槍彈各情形業誌前報現該李君復出發晝夜剿匪云

開原

鄭推事出勤勘查

地方法院推事鄭聯桂氏字耀庭籍瀋陽爲人忠正辦案無私觀其骨瘦面即可知其胸懷耿直矣蒞開數載績著蜚聲一般民刑訴訟當事人有口皆碑無聲不頌其行誠可嘉也現因坤寬璞與張繩武基地訟事上訴一案有實地勘查之必要該推事遂於本月二十五日帶同書記官孟仲銘君協曹承發吏長親往勘查當場繪具圖式詳加查閱畢始行返院云

本溪

縣署召集 臨時會議

本溪縣長陳藝甌氏于月之二十八日上午十時在該署會議室召集內警教財四局長及各股長等開臨時會議討論關于村長副定期講習事項及各科月分擔事項并縣政興革各事宜計論多時始行散會云

常局長親查崗卡

本溪縣公署警務局長常庚堯氏自到本以還計劃警政不遺餘力對于地方治安尤非常注意近因警察各隊先後由縣出發剿匪城內防務由一署及保甲訓練團員擔任常局長恐各防務者不認眞勤務疏懈職責因是於昨晚九時起親赴市內各卡哨查崗一週以免該等不注意防務疏懈責任如常局長者披星戴月不辭勞瘁造福地方眞可謂人民之保障我邑之干城云

大賚

緝私官蒞賚 設立出張所

本邑各零賣所設立經年向無起色茲者龍江專賣署爲整頓專賣事業起見特于十月十九日由省派來緝私官方君世昌當即下榻於同記專賣所嗣將該所賬目及現存煙土等項詳爲檢查並無私賣等情刻已在大南門裏張宅院內設立出張所以俟組織就緒即行澈底緝私有無私吸及販賣等人屆時必有一番振作想該君少年英俊作事慷慨將來各零賣所之營業不難大有起色云

訥河

新粮已上市

街市驟形熱鬧

本邑前以錢法奇緊凡百營業均形凋敝大有勉强支持之概惟自秋收以來新糧上市本街市面忽呈熱鬧叫賣之聲不絕於耳顧客盈門擁擠不堪百業頓現繁榮氣概利市數倍故前停止營業者刻正忙碌研究整理重新營業云云

齊克路賑濟 愛護村災民

齊克路訥楊支線新安站位在訥漠爾河的南畔今年降水過量河水出潮農作物多被淹沒一般農民秋收無望衣食無着令人可憐的很記者前日搭該路北來旅客列車走到該站正値該列車載有賑濟災民的小米食鹽冬衣等物發放後始開駛一般災民全都喜形於色頌仰滿洲國王道眞正愛民的誠意愛護村的人民站有鐵路特殊的恩惠云

西安

嚴催速繳捐賦

縣公署剴切曉諭 飭一般地主勿稍因循

西安縣公署財務局長王永恩以該局征收田賦畝捐等欵一係解繳國庫而爲國之公用一爲警學等欵係地方重要之開銷此種賦稅捐欵凡有地土者均應早日納封萬不能因循觀望以圖苟且倖免但是大地主中有一種嗇吝性成刻薄成家者流與子弟奢華毫不過止而亦無管束之能力對於應繳之捐賦向抱因循主意任憑催追直是東風吹馬耳若長此以往殊屬非是於月之二十日將拖欠大同二年及康德元年捐賦之大地主約集縣公署內經各長官將應繳捐賦之情形對彼等剴切說知想經此番之訓諭而拖欠各戶定能覺悟速繳云

孔學會擬設詩社

西安縣男女師中校長管廷翰王廷恩等均爲西安縣孔學會會長近以孔學會正式成立已逾數月前在大成節時曾請邑郡之碩儒講演孔學以宏王道當講演孔學時一般聽講者甚爲欣幸而孔子之學說與王道政治大有裨益該會長等因提倡文學並發宏舊道德起見擬邀請縣城內之碩學名宿組設一詩社凡詩詞最能陶冶人之性情尤能研究孔學之深旨此項詩社果能組成一般文雅之士可以研求學問亦可以免除不正嗜好云

撫順

匪賊闖入大興金店 搶去金貨四盒

指導官躬率警隊追擊

撫順千金寨大興金店於十月廿九日午後一點四十五分忽有匪賊二人身着青色衣服手持八音子手槍年約二十餘歲闖入該金店竟搶去金戒子四盒約二十餘個而警局指導官得聞後當即携同警察大隊長及士兵等力加追擊將來如何容訪再誌

鞍山

三匪行搶 得賍遠颺

鞍山本埠八卦溝三道街住戶陳工房子素有積蓄爲匪人所注目於十月二十七日晚九時許突來匪人三名二人手持小槍一名手持木棒闖進室內當搶去大洋九十餘元隨即往東逃去失主當報告十一署該署長帶警前往追擊云

祝融駕臨福安里

鞍山本埠八卦溝福安里竟是皮肉生涯之買賣被燒堂名一貫紅堂一雅仙堂兩號於月之二十八日早三時許不知因何不愼突然火起延燒房十餘間當被消防隊聞之前來撲救火一時滅是以未燒比鄰俗云水火不留情愼之火警可怕矣

△李母三週忌辰

（康金井）本站東街燒鍋義升湧執事人李義信之母今已亡去三年於十月二十二日即三週之辰是以本街各機關各法團首領與李君操辦紀念是日作些各種花活香亭等內設亡人之牌位排列成行遊大街觀衆喧天滿堂執事金鼓觀者人山人海頗極一時之盛云

△坤伶頗受歡迎

（鐵嶺）西關廣裕街清樂茶園自名坤伶袁桂鳳赴開原獻技後該園只坤伶金鳳霞鄭鴻賓二人尙具有叫座的能力關於評劇這種東西在本埠已早受一般市民的趨向自去年金桂舫在鐵數月的唱做市民更熱烈贊賞評劇金桂舫走後凡來鐵的坤角若趕不上金桂舫的唱做市民更不聞不問就是所說的俗吃高口味了該園有此之故所以又由奉邀來坤伶小鋼鑽於二十八日已登台獻技她唱做尙可以說一句不錯今年她僅二八年華正是進步的時候可望爲後起之秀也云

△商號一閉一開

（突泉）本市東大街雜貨商商號永因措置失宜無法維持遂於日昨自動宣告歇業又大街南路東信義永舊址新開雜房一處名爲聚昌號查該經理魯振和君前在本市曾設亘商此番爲舊地重遊一般舊雨主亦不在少且其設備極全各物應有盡有貨眞價實購者咸稱方便云

△鴉片零賣喬遷

（錦縣）城內振興長鴉片零賣所經理王煥文久營斯業頗有研究富有餘財現在該零賣所爲發展營業計乃租妥北街古塔巷民房一所經工月餘之改築現已完竣該所乃於月之廿七日向新址遷移矣該所此後的營業將大展宏圖也

△汽車公司開幕

（九台縣）本縣文士林仲涵君前歷任軍政各差暨新聞記者等職因該君賦性廉潔致牛牛宦途兩袖清風現林君組織汽車公司以利交通現已正式通車查林君雖寒而交遊頗廣義氣勝人是此番成功誠非偶然也

△天時忽然返暖

（鞍山）本埠於十月十二號時忽然降雪天氣驟變雖穿棉衣尙不遮寒於近幾日來天氣忽然返暖有若三春之氣概在地工作及檢棉花之人雖穿單衣亦不覺冷是此天氣忽寒忽熱而一般人民受感冒者頗多醫者云此謂四時不正之氣云云

△知時賓雁南歸

（錦縣）韶光如駒日月如梭倏忽夏轉秋來倏然秋去冬來刻當秋深冬期將届終日寒風陣陣冷氣襲人刺骨生慄於斯也人催老矣嗚呼花有幾日紅人有幾度少年時光陰如流水般的過着黃童易變蒼叟乎眞畏也當月之廿八日正工作中突有嘹嘹之聲神入靜思的耳膜中細聆之則爲南歸之雁聲也夫雁尙知時暑來寒去隨天節而變遷嗟呼吾人而不如鳥乎知時精幹而於社會博得好評之錚錚者有志實不難也如嗎啡流丐實深惋惜黃童易老光陰如梭汝不惜光陰光陰焉戀汝哉

△校長愛花成癖

（海城）本城縣立第一的高小校長周達宣是最愛栽花種竹尤其是對於培養菊花有特別的興味每年總掉下三百幾十種一到秋天開的五光十色大的如盤小的如掌往觀的人們莫不艷羨而該校長對此佳色却抱着有目共賞的主意當花事爛漫的時光就把他分給與會有同癖的親友共同玩賞而較可異的是無論其樣劣種一經周君之手即變成佳種與花時全是鮮妍可愛周君態度成癖眞不愧爲雅人深致了

△茶葉店賣項好

（鐵嶺）西關西門外梁濟民大醫生內外兩科素有把握刻又於該處設成梁濟民茶葉店物美價廉每日往顧者頗多云

△集衆毆打老媼

（金州）麥家街住戶有張姓老嫗他的老頭死去多年獨自度日不料在數日前失去柴草數捆以無處尋覓只得平空叫罵以洩其恨詎意其比隣有劉某者昔曾業商被人解職每日無所事事遊手好閒聞老嫗叫罵

本社啓事

逕啓者茲委任趙蔭南君爲突泉分社社長嗣後各界如有訂閱報章或刊登廣告者希與趙君接洽可也此佈

△春元居被匪搶

（撫順）千金寨東平康春元居酒館於廿八日午後五點半時忽有匪人一名身着毛月色大衛手持八音槍一支竟闖進該酒館搶去國幣九十三元而該匪逃跑後當即掛電話報告警局而警局得聞後當即派隊追擊未知將來能否捕獲

△長興煤炭減價

（撫順）日站三條通長興公司煤廠主人李君近與該公司經理人玉凰棠君計議茲爲初次開辦頗蒙日滿商民之歡迎均皆紛々前往擇買各種煤炭近爲提倡生意酬謝主顧起見特將各種煤炭一律減價出售並兼所售之煤成色甚佳由此觀之足見該公司名不虛傳也

△張女吞煙自盡

（阜新）東關有農人張三之三女年十九歲經媒人許婚朱家淫子劉家爲媳曾在桂節後舉辦大禮故劉家將衣服裝飾品等全與張家送去不期該張姓三女生性心高意浮因窃知其丈夫貌醜面麻眼斜口邊帽髻又兼已三十餘歲非是良偶不堪匹配故心中不甘以爲美女決不下嫁醜夫羞以出閣在即遂生厭世之心即在夜間在家屋內吞烟自盡矣而了夙孽長可嘆也可見古教古禮之姻緣諸事多悞人也但該劉姓男人自恨貌醜有悞良緣也而自已徒喚奈何由此可見人心之不古也

奉天分社遷移啓事

啓者本分社茲爲發展業務起見新移至大西關大街路南三層大樓（即前東記印刷所）業已正式辦公恐未周知特此聲明

奉天大西關大街路南二號

滿洲報奉天分社

電話（滿）四二二四 （日）四二六一一

新京分社遷移啓事

逕啓者本分社前爲發展業務起見已於本月二十六日遷移新京市長通路路南新建樓房辦公今後各界如有訂閱報章刊登廣告投遞函件等事可直接向長通路路南六號新建社宅接洽可也

滿洲報新京分社啓

電話 營業部 日 四九四二番 編輯部 滿 三〇四號

瀋陽中國銀行廣告（1）

敝行現創辦山東河北（即直隸省）兩省各縣鎮滙欵除有敝行地點外其餘各處或委託商號代理或由各地敝行就近向郵局轉滙均可辦理如承 賜顧請逕向關外各地敝行接洽可也

再關外各地距離敝行較遠之處對於前項滙欵亦可通信委託代辦請向當地滿洲中央銀行或郵局購買滙票（滙票須寫明奉天中國銀行收以免遺失）連同致收欵人原信一併掛號寄下敝行當即代取隨時轉滙幷將滙欵收據寄還應收滙水即於滙票內扣倘有手續不明之處如承 函詢自當隨時奉答

ワサビソース 是調味界後起的優秀

特長

根據最新的理學用科學方法製成 滋養豐當 味兒鮮美 故能口碑載道

本工廠最新出品罐頭

三保煮 月島煮 鰹水煮 鰹大和煮 卓食鹽 鰛味付魚 橘子 カラシ粉

大連市山縣通一八・大倉ビルデング 電話長四二〇六番

總發行者 鈴與商店大連出張所

本店 靜岡縣・清水市

營業科目 石炭販賣 回漕業 和洋紙 煉炭製造 自動車工場 木材及製品 無煙炭鑛 石油販賣 罐詰食品 再製鹽 倉庫業 鐵鋼工具 各種保險代理店 船舶代理店 雜貨取扱

代理店 東順行 大連市東鄉町五七 電話二一三九七番

嬰孩產後

解決兩大問題須得韋廉士醫生紅色補丸及嬰孩自已藥片為之助力

俞少南醫生及其夫人公子玉照

府上如得了添丁之喜尤其是弄璋之喜當然一家歡喜快樂但是常有兩個問題需要解決其一即為產後母體如轉虛弱如何使之迅速復原其二則為如何保障嬰孩之健康韋廉士醫生藥局世界馳名之兩大家庭良藥韋廉士醫生紅色補丸及嬰孩自已藥片正為幫助人們應付此類問題而特製者也韋廉士醫生紅色補丸能迅速改良血質增加血液以強健神經系統增進消化機能故強壯身體效最神速實為產婦恢復健康之恩物并統治一切由血虧而起之疾病嬰孩自已藥片性和味美質純效大專治嬰兒幼童之腸胃各疾兼能預防兒科各症誠最穩安可靠而最神效之孩提健康保障也以上所述已有無數證明最近河南開封名醫俞少南君亦有來書云『鄙人在汴行醫多年近因內人產後身體虛弱血氣虧損常患腰痛等症自服韋廉士醫生紅色補丸之後即見伊精神起色余乃囑其續服無何伊之各疾完全痊愈飲食倍增而精神復原矣又小兒患乳積投以嬰孩自已藥片乳積即除現已肥胖可愛矣』韋廉士醫生紅色補丸及嬰孩自已藥片各大藥房均有出售或逕向上海江西路四五一號韋廉士醫生藥局函購亦可定價韋廉士醫生紅色補丸每瓶一元五角六瓶八元嬰孩自已藥片每瓶七角六瓶三元四角郵力俱不收取

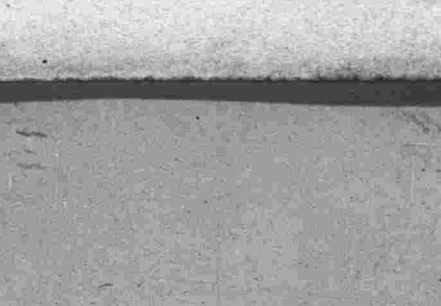

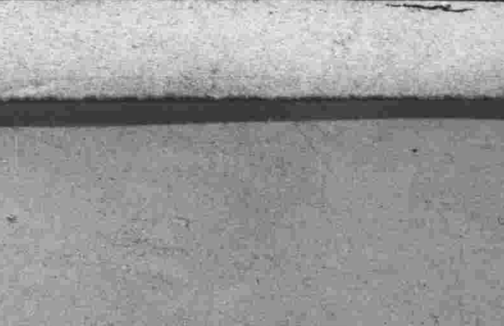

謹防喉症胸病

用韋廉士醫生
吸入止咳片

韋廉士吸入止咳片乃新式可以收吸氣體之藥片防治均宜用以防範喉胸疾病既有效又爽適而且裝璜精雅攜帶便利當此冷暖無常氣候不時吟用此片喉患可防無論在公共車中或戲院或街上或其他擁擠地方但含此片雖有病菌隨呼吸入氣管亦即滅亡不能致病其味甘美其效神速當在口中鎔化之際此片即發出芬芳之氣體入鼻觀下咽喉氣管而達於肺此氣到處病菌即滅氣管之膜衣炎消癢止諸患悉除矣是故韋廉士吸入止咳片務宜常備以應急需各藥房均有出售每瓶七角五分或向上海江西路四五一號韋廉士醫生藥局購備每瓶七角五分郵費在內

東海散士傑作 劉孔璋譯 香月尙繪

（洋裝美本布面金字一冊二百七十餘頁挿圖七十四）

小說 佳人之奇遇

本書出現！

請快看！

是書爲東海散士之傑作、文字綺麗跌宕、議論正大莊嚴、托言外事、扶摘時病、紀言情之韻事、述世界之興衰、美人名士、賢相良將、搜羅畢集、以言情小說讀之可、以英雄傳記讀之可、以世界政治史讀之亦可、誠爲文苑中不可多得之佳構、凡嗜好讀書之人士、案頭不可不備一卷也

驚奇駭異之描寫 必使君拍案叫絕

發售處

大連沙河口大正通 啓明書社（電話九四二七番）
同 西崗子大龍街 啓化書社（電話五〇三一番）
同 西崗子平和街 聚勝堂書局（長電二九三〇三）
同 西崗街 新昌號（電話三八四七番）
同 得勝街 協源茂（電話五七五九番）
同 浪速町 廣合成
同 浪速町 協茂盛（電話四六三二番）
同 東鄉町 中央文具店（電話六五五五）
同 連鎖商店街 右文閣（電話三三一五番）
瓦房店 聚勝堂書局
開原站前 長發祥書局
同 日新書局（電話五五六號）

復縣 公主嶺 河南 天德福書舖
奉天市 鼓樓北 春瑞祥書局
同 同 福陞北號（電話三六四〇號）
同 同 同大印書館（電話二七二七號）
同 鼓樓南 章福記書局
同 軍署大街 關東印書館（電話二九四三號）
同 商埠地商市場 麗泰報館（電話四二一七號）
安東 財神廟街 文化廣播社（電話四三五四號）
吉林 河南街 宏文書局
同 同 裕興書莊（電話七五八號）
同 河南街西頭 萬順德書莊（電話六六七號）
新京 大馬路 成文厚書局
同 德和義書局
同 老德和號（電話三三五二）

同 哈爾濱 北門外 同文書局
哈爾濱 道外 極東派報社
同 道外 廣東報社
江省泰安鎮南大街 德盛利
延吉 東大街 新文書社（電話十八號）
鐵嶺 西門裏 新華書局
遼陽城內東大街 源興仁（電話二六七號）
同 二道街 慶平書局
營口 永世街 亞州派報社（電話一三七三號）
鞍子窩 西街 仁術堂
城子疃 新市街 永源書局
莊河縣 下街 永源書局（電話九十二號）
（其他各地有名書局及各地滿洲報分社）

定價

滿洲國幣壹圓 代價先惠 郵費不要 倘若掛號外加壹角

大連市常盤町二十九番地

總發行所

滿洲報社出版部

大連

大連市商會改選會長 十一月一日開會選舉

先選舉新董事再詮衡正副會長

擱淺兩月之問題於此迎刃而解

應由九月一日起選出新會長及董事等之大連市商會改選問題、其後因諸種關係、遂延期下來、現已過期兩個月有奇、所以籌備改選事宜之籌備委員會方面、因會長董事會員等之間、均屬良佳、恐再延遲下去、將來更不易於籌選是以於十月廿九日開籌備委員會、議決於十一月一日起、召開全體會員總會以期即時選舉董事、再由新董事開會、選出新正副會長、以免受有任期已滿延遲改選之議也

劉仙洲氏已打消辭意

出席籌委會議

前此市商會改選事宜、因爲副會長劉仙洲氏之名義、儲蓄公司兩知商會、改爲王錫章名義、商會方面以劉仙洲氏、熱心會務、於此多年、況現在爲儲蓄公司總經理、舉躅辭去商會會員之名義、爲大連市商民方面設想、還請劉氏勉負其責爲是、所以八月末之選舉籌備委員會、一再開會卒未得成行、其後由張本政會長負責疏通、張劉二公、亦因公私過忙、遲至今日、始得劉仙洲氏之同意、決定收回成命、即打消其辭意、不變更名義、於是市商會之選舉籌備委員會、乃於十月廿九日下午三時、召開會議、除籌備委員長遲子祥氏、委員、曲樂亭、王信齋、孫國鈞、劉秀山、任召南氏等外、爲張本政會長部愼亭、劉仙洲兩副會長、劉仙洲氏於席上應允繼續幫忙會務、但希望今後的董事人等、多要熱心會事、因改選事宜、已擱淺兩月、可從速着手改選、於是即定於十一月一日下午三時召開會員總會、實行改選等事、至於採用票選或詮衡方法、則屆時臨時商定之、更豫定當日在改選董事之後、會員均行退去、即開董事會、繼選正副會長等、於玆則已擱淺兩月之大連市商會改選問題當可於此一日之間完全選出矣

深希新任董事等 都要熱心會務

以不負商民各界之期望

籌備委員長遲子祥氏談

對右定期開會選舉事負有責任之選舉籌備委員長現常任董事遲子祥氏、有左記之談話

敝會之改選事宜、因諸種關係、而擱淺多日、實在是出於不得已、好在各界深爲原諒、而會務方面、仍是照常進行、尙無何等之遺憾、現定於明（一日）日下午三時、召開會員總會即時改選舉、本來前者劉會長之變更名義、是極宜挽留的、不過一時、劉會長因道院方面事務過忙、不能兼顧、其後亦以事屬公共事業、受張會長之尉勸、乃打消其辭意、於廿九日之籌備委員會特行出席、因此改選問題、得以急轉直下、爰定於十一月一日改選等、據現在之大連市商會董事會員方面之對於會務、多少有觀望的形勢若招開會議時、全是派代表出席、未免太不像樣子、此次改選舉、當然是要走一次的手續、但三位會長的連任、那是一定的了、即我等亦深希望他三位連任、董事方面、也是照樣、大半是取消那較公允而費事的票選、即用詮衡之簡便方法、推出詮衡委員、一次之詮衡即可全體選出、所以現在的董事除缺員者補選之外、大槪都是要連任的、能得會長以及董事全部連任、也是最好的現像、但是今後於新選會長之就任後、甚希望新任董事各位對於會務、宜多少熱心、不要像從前那樣的冷淡以使會務大爲進步、如況正副會長爲當連任、如不有精勵於會務的事實、則會務不至於有何等之精進此點尤希會長各位、善於誘導、使各種會議、均要本人出席、振刷精神、以爲商民謀福利、則不負商民各界之所期望者也

高柳將軍招宴 土肥原機關長

英文滿報社長高柳保太郎將軍、於十月三十日下午六時在登瀛閣設宴、招請土肥原特務機關長、堤、岡田、小林補佐官並請御影池民政署長小川市長、高田商議會頭岩井在鄉軍人分會長、石本滿鐵總務部長、古田鮮銀支配人、及大連各報社長等爲陪賓、一時賓主歡飲暢談、到晚八時散會

亞細亞號特別快車 自一日起開駛

因乘車人員過多前日買票

交通愈便利福利商民良多

滿鐵特別大犧牲自十一月一日起、開駛之亞細亞號特別急行列車、於諸般準備之下一再公式及非公式的試驗成績、極爲良好、所以依豫定之期、自十一月一日起、決於開駛、即今日上午九時起由大連車作處女的駛行、第一表如下

大連新京之間
△第十一列車（亞細亞） 大連發上午九時
△第十二列車（亞細亞號） 新京發上午九時
△第十三列車（鳩號） 大連發正午十二時
△第十四列車（鳩號） 新京發正午十二時
△第十五列車 大連發下午八時
△第十六列車 新京發午後八時
大連奉天之間
△第十七列車 大連發下午四時五十分
△第十八列車 奉天發上午七時三十分
安東新京之間
△第一列車（光號） 安東發上午十一時
△第二列車（光號） 新京發上午七時
安東奉天之間
△第七列車 安東發下午十一時三十分
△第八列車 奉天發下午十一時

土肥原少將 招宴各署長

大連特務機關長土肥原少將於三十一日晚五時招宴大連各警察署長於星乃家作一夕之懇談云

洗衣舖火警 係烟筒破壞

市內信濃町十九番地洗濯業井本利夫處、於卅日午後五時廿五分、當由天棚上起火立即電知各消防署、驅車奔至現場、架設水龍、極力撲救、於同時四十分始將火撲滅、損失極微、查其起火原因、係煙筒不完善所致也

決定組織恒久的 大連市防護團

防護團外併置防護委員會

曩者來於旅順要塞司令部、主辦之大連市防空大演習之後、因當時在大連市役所內曾有大連市防護團之組織、一任終了後、即一時宜告結束一方面大連市民對此防空事、多希望有恒久的組織、一則永遠之設備、可以使市民時々有知空襲之可懼、故在大連市役所內之防護團、乃逐漸去作恒久性具體的組織近者已起稿作成規章、不日即當召開關係者會議、加以討議則由捐助之款子、維持之現在防護團、決由明年起移之歸爲市費支辦之、即同時由明年度組織之爲市當之事業、即以市長爲委員長、與防護團併置之委員會則擔任防護事業之統制、連絡等、防護團則實際上擔任防護等之實施事業

至於防護團分團區域、則爲大廣場、千代田廣場、小崗子、前水上、沙河口、小崗子、及沙河口之七分團、其他所施之新防護法、則提案於次期之通常會議、對於倘依法律而公布之時則關東州亦可準據於該法律、但勅令之公布未免多少拘束、或一部加以更正而公布實行亦未可知

冬令禦寒新品

粗細皮貨　大氅厚呢　斗蓬絲絨　棉毛編物

大連市奧町 瑞康百貨店 電話六九五六・六四〇八番

滿鐵列車改正同時 日滿連絡時間

業已變更自一日起實施

十一月一日、滿鐵全線實施改正新時間、此新時刻表爲表示滿洲國躍進的發展因此日滿兩國結士之列車、實行快速化便最短所要之時間、今將其時間記之如左

△由滿洲出發者

新京發	七、〇〇
大連發	二二、〇〇
奉天着	一一、二八
奉天着	八、二〇
奉天發	一一、四〇
奉天發	一一、四〇
安東着	一七、一〇
安東發	一七、四〇
釜山着	一〇、五〇
釜山發	一一、三〇
下關着	一九、三〇
下關發	二〇、一五
東京着	一六、四〇

所要時間爲 由新京所需五六時四十分 由大連所需六四時四十分

△由東京發者

東京發	一三、〇〇
下關着	八、五〇
下關發	一〇、三〇
釜山着	一八、〇〇
釜山發	一九、二〇
安東着	一〇、三〇
安東發	一一、〇〇
奉天着	一六、二〇
奉天發	一六、三四
新京着	二一、〇〇
大連着	二二、三〇

所要時間 五五時十分 五六時三十分

即新定之時間表、依由東京至新京間之最短列車、（東京發富士關釜聯絡船書便）

救濟友邦風災 第二批賑欵 送市役所轉滙

大連市商會爲對日本近畿地方風水災、特同各機關發起賑災募捐、其募捐以來、頗得良好、第一批共募得一千零九十三元、業已送交大連市役所、轉滙災區、遂繼續募捐、於卅日第二批共募得一千一百卅八元、遂派員送交市役所、早速轉滙災區、救濟一般難民云

於山林中發見 小女屍一具 不知何人遺棄

市內寺兒溝東山町三番地天德寺後山林中、有死後三四天七八歲小女孩屍體一具、當被附近派出所員巡邏於該處發見、立即報告大連本署當由司法主任以下各係員、赴至現場檢驗、係滿人小女孩遺棄於該處、該署一方面通知宏濟善堂掩埋、一方面搜查其姓名貫籍中

慣竊自行車賊 被警署捕獲 刻正在審問中

有由振剛者年廿九歲、前科一犯、原籍旅順管內營城子曾牧城驛東由家屯人、其父乃本屯屯長、其子天生賊骨花天酒地、無所不爲、專以竊盜補助揮霍、在大連及西崗一帶竊自行車、至旅順管內變賣、被沙河口警署捕獲詢問供認行竊不諱、當在長嶺子找獲一輛、賣與本村三輛、又賣與由文照一輛、大字一二九三六號小洋十五元于長貴一輛小洋廿元、在市內三春町侯家滿某當舖當一輛、一七七七號、小洋九元在三澗堡被李長春買去一輛小洋十一元五角、警署認有餘罪頗多、現正調查中云

理髮所主人 被保人控告

市內露天市場三區西一部居住之查炳枝、與泰山街九十二番地吳金林、劉作好、及廿三番地夏貴有、尾上町四十番地魯水清、西山會西山屯二一八番地向炳炎、以上六名、聯名控告現住於市內新起街四十七番地居住之魯恒山、年卅三歲、爲開設理髮店、擔保購貨、虧損金小洋一千零八十三元、金票一百廿元、要求還欵、呈控告於沙河口警署、代爲說論東云

宜擴充其監督力 須附與以特權

開電氣法規審議委員會

審議後藤井遞信局長談

滿洲電氣委員會關於電氣事業爲審議向滿日兩國官廳提出之答申書之最後的討議、於十月三十一日上午十時在大和旅館開特別委員會、及午後二時又開第七回全委員會

遞信省有田事務官、加藤技師關東廳方面米內山內務局長代理、藤井遞信局長、中里電氣課長、滿洲國方面、飯澤法制局長官代理、美農部總務司長代理及滿鐵岡村審查役、關東軍特務部糟谷陽二、小池寬一、旅順工大野田學長等

右各委員出席、將特別委員會決定之事項、得有審議之成案、同委員會即作提出向日滿兩政府之答申書、於下午二時半閉會、閉會後藤井遞信局長、有左記之發表

滿洲之電氣法規、在關東州及滿鐵附屬地者於大正九年八月、依關東廳令第五十五號電氣事業取締規則滿洲國方面者、則於民國十六年七月、由國民政府交通部所公布之電氣事業取締條例、暫行採用等、以至於現在、若關東州及滿鐵附屬地之與滿洲國相互鄰接、有密接不可離之關係、關此電氣事業法規、更實難於分離及區別、於此近日滿之電氣事業之諸情勢非日滿共通統一不可、一所以深要望適應於滿洲實情之事業法從而深定實施之、況電氣事業需要區額而固定之設備、又爲國民生活日常所不可缺少之事更同時供給於各種產業之原動力、於此電氣事業之運營適否、其直接關及國家產業之盛衰者甚大、爲謀此事業之統制、及設備之合理化、特附與特權而講求事業之助長方策、並擴充監督力而期整調之事業之運營、以得最合理之發

殺人後潛逃要犯 被水上署逮捕

事因口角行兇程義質父子

捕獲後即當解往貔子窩署

大連水上署三十日、接得貔子窩警署照會、現停泊於市內黑嘴子海岸之帆船、程德順號船長程義質（三十二歲）乃係殺人在逃之兇犯、該署據報、立即由司法二主任率同刑事、前往黑嘴子濱町海岸、將兇犯程某逮捕、拘至署內、經考問之下、判明該係於本月二十八日、船停泊於貔子窩管內、廣東島海岸因職關係與該船水夫湛明珠發生口角、惹起程某父子之怒、程義質遂手持菜刀將湛某砍死、將其屍體投棄海中乃分途逃走、事後經過數日屍體漂浮於海岸上、被該貔警署查知、遂照會水上署將程義質逮捕云

少年出外未歸 請警爲搜查

市內近江町五十九番地陳永斌處、有阮相合者、年十六歲、山東人、於十月卅日下午二時許、因事外出、及至日暮未見歸來、事知有變、遍尋無着、遂繕具搜願、提交警察署代爲搜查失踪之人

三和洋行被竊 却是櫃夥所爲

市內大正通一六七番地三和洋行叢選侍處、於十月廿八日上午十二時許、一時不愼竟被偷兒竊去金票一百廿五元五角六分、及至主人發覺而偷兒早已桃之夭々矣、當即趨至警署報告經過、謂係由前門櫃開而入、登至樓上持錢箱至廚房打碎、持之潛逃、警署據報告後、遂派宮刑事遂至現場檢驗、一見之下、由門而入、實無理由、即知非外人所爲、當將櫃夥方永茂年廿二歲帶至署內、經嚴重詢問、始吐露眞情、供認行竊不諱、原籍旅順管內前山羊頭屯人、爲宮刑事之破案甚速、眞不愧警界之熟手云

將同居人衣服 偷質於當舖 被刑事逮捕

有唐宗貴者、年三十歲、係山東省黃縣人、現住市內尾上町六十二番地、素日以賣零布爲生、近日來因有阿片煙癖、無錢過癮、遂妙想天開、將其同居者王健寶及宋鵬九兩人所有之衣服、竊取當質於協隆當、得欵即吃喝嫖賭無所不爲、當晚間王宋兩人回家時、彼謂咱們屋子進小偷、該二人當即點々衣服、被偷兒竊去價値百元衣物、該二人請去報告警署代爲搜食、唐某謂不可報警署、因咱們無有戶口等語、該二人信以爲眞、遂認自己倒霉、熟料竟是家神鬧家鬼也、於廿九日午后七時三十分、有小崗子警察署段福將刑事、密行於露天市場、見彼行動可疑、當近前盤詰、彼竟言語支吾、指東說西、驢頭不對馬嘴、遂以繩繫至署內、經嚴重拷問之結果、始吐事實、遂將其押入囹圄、使飽嘗鐵窗之風味云

北平大仁堂大連分號

本堂分設連市以來一爲濟世活人二爲提倡營業精選經驗有效之丸散膏丹數百種純用珍貴藥品配製而成目錄造册函索即寄批發零售一律從廉

初一十五減價二成

西崗福德街二番

山東博昌紅粉廠出品

本廠開辦數載茲爲擴充營業不惜重資特聘化學技師精製各種漂水紅粉調和油漆粗細木器樓房耐久鮮亮建築洋灰紅地洋灰紅瓦均已堅固耐久

商標 （雙鳳牌漂水紅粉 麒麟牌漂水紅粉 雙喜牌乾粉） 原料 三星青染 紅乾黑 土粉礬

總經理 大連 興成德 電話二一八五二 振替五二一一七

大連 中央旅館 大連市榮町二 電話二二九四六番

中央旅館十大特色

一、壯嚴 達官顯宦可作行轅
二、富麗 佈置雅潔百餘房間
三、房間 單間等級安價極賤
四、衛生 窗明几淨大小水便
五、沐浴 池塘浴盆化裝洗面
六、飯菜 廚師精良餚饌豐滿
七、經濟 宿費低廉歡館爲先
八、優待 各界團體優待周全
九、使役 茶房親切侍奉慇懃
十、送迎 車站碼頭派人送迎

地址 大連熱鬧街市之中心點 連鎖商店傍榮町二番地 前臨電氣花園美不勝收 背景大連海灣帆檣林立 電報掛號八五五八 長電話二二九四六

得勝飯莊開幕

啓者市內西崗得勝街亦當今最熱鬧最繁華之區域也設無休憩消遣之所何以慨往來遊人之意鄙同人有見於此特在該處開設飯莊一處就地命名易於記憶特遣人在京滬聘請著名廚師調和五味猪羊兩便清湯羊肉涮鍋獨有心得增溜燒考不落凡蹊至若屋宇之雅潔堂倌之週到冬煖夏涼適合衛生實爲個人營業上之天職現已諸事就緒擇於陽歷十月十六日陰曆九月初九日開張凡我紳商諸公請來嘗試當自知非空言誇大也

大連市西崗得勝街三十一番地（電話二二一六一番）

大連西崗 麗華金店

本店初創大連西崗特聘名師
製品優良金銀器皿玲瓏精强
各種首飾翻新奇樣物美價廉
薄利主張各界惠顧盍興光降

地址 西崗大龍街三十二番地 電話八五二一四番

中華棧新社開幕

旅客福星 正 眞

自蓋新式洋灰鐵筋三層樓房

破天荒十大特色

房屋寬濶各屋皆有自來熱水洗臉盆站櫃大鏡躺椅銅床錦被電鈴西式大磁盆沐浴室由客自便分文不取自來水小便器自來水坐甬大便器客用信紙信封俱全冬則暖氣夏則電風扇倍極完善應酬周到價廉便利報關上稅

大連常盤町三三、三七、四一、番地

大連奧町 本社電話長七九七一 樓上電話二一六四〇 樓上四二〇〇 棧櫃五七四四

營口 電話長九四九　新京 電話長二一七八　中華棧 義昌公司　哈爾濱中華棧 道裏 道外 中華棧運輸部 棧櫃 電話　青島中華棧 東棧 電話

大連市奧町中華棧 主人 張佩瑜

綢緞百貨店 裕成號

秋風蕭蕭夜涼如水
應時貢獻男女氅呢
綢緞衣料色色俱齊
摩登用品光怪陸離

總號安東市財神廟街
分設大連西崗新開大街
電話 批發部三三九八番 門市部二九四四一番

德泰百貨店—應時運到

蘇杭鮮姸衣料兩洋美麗嗶嘰船來化粧香精家庭旅行用品爲適合顧主心理定價分外低廉二樓陳列提莊貨破格大賤賣

陳列種類 （環球雜貨化粧物品）二樓 （綢緞呢絨葛布疋）三樓 （磁器玩具留聲唱片）

門市部 大連奧町五十五番地代表電話四一八七番

本廠專造旅行各件皮式衣服皮箱提包白衣匣並代修繕批發零售價格低廉

永安工廠

西崗街一一六番地 長電話二〇九九番

五淋新藥發賣

一盒 得利格諾賓（Dorigonobin）

此劑爲大阪醫科大學醫學士福原正義先生所創製爲慢性急性五淋之新藥一經服用確能立奏效果

（五日分金一元五角）（十日分金三元）

總發賣元 日本橋藥局 大連市信濃町四十四番地 電話八三六二番 振替大連四四九七

經濟

特產各品市情趨穩硬
大連鈔票仍低落
海外大條無何變化標金價轉疲
滙兌日美英美續提中美反下跌

大條 據本報卅一日專電、海外市況倫敦大條、期現續報縮、現市爲廿三辨士十六分之十一、期市爲廿三辨士十六分之九、紐約報長、爲五十三仙、孟買仍縮爲六十四盧比十六分之十五

滙兌 海外滙兌市情、日美英美續提中美返跌、英美漲二仙、爲四弗九十八仙四分三、日美漲廿一仙、爲廿九弗八仙、中美落十三仙爲卅三弗卅七仙、美英爲四弗九十八仙二分一、中英爲一先令四辨士四分一、法英爲七十五法郎六十五云

標金 上海卅一日電訊、朝來海外電稱、倫敦金塊價下、而上海中央銀行掛牌金單位較堅、由斯永之存聲尤高、市氣振作、節節高昂、一方面華商多存外匯、東匯則因大連價虛、步步逼緊、標金與外匯情俱佳良、此時外國銀行、背空美滙、漲峰頓挫、而後中央銀行稍賣標金及英匯、金價低、外匯亦趨鬆解

錢鈔 大連錢鈔市場、卅一日前場開盤後、鈔票市情、以海外銀塊疲弱、依然不振、查現市爲一百廿一圓九角、妥一百八十萬圓、期市爲一百廿一圓一角、妥五百五十二萬圓、鈔票兌小洋一三七七五、金票兌小洋一一三三五、大洋兌鈔票九六〇七五云、又鈔票後場市情、現市爲一百廿一圓四角、妥四十萬圓、期市爲一百廿一圓八角、妥一百五十二萬圓、金票兌小洋一三七七五、大洋兌鈔票九六一五云

特產 大連特產市場、卅一日開盤後、大豆以豆餅轉呈好調、日商買進、北地帮雖賣無利、呈穩硬狀況、高粱閑散穩硬、豆餅以銀跌、日方買進而呈強、亦豆油華南帮及日商買進、呈堅調、現貨大豆妥付三月清三十車、三菱十五車、三井四十車、豐年五車、油坊妥二百一十車、豆餅三井三菱瓜谷、豆油三菱均有妥付云

撤廢銀輸出稅
原爲補償尨大之入超額
究竟所得效果頗可懸念

上海電訊、國民政府於銀輸出稅提高之同時、近又盛傳有將輸出稅重另廢止等情、與海關、華商有力者間、對此等舉動、極有希望實現之事實、即銀輸出激增之一部、爲請算貿易之一大入超所實行者、然究其實際所得僅少其流出之四分之三、可謂之爲資本逃避、勿論於何時、均於銀之流出有關聯、即於今後則中國對全貿易額、應如何補償此項尨大之入超額、爲中央政府之最苦惱之難關、雖極端反對銀價之提高、而輸出不振、乃爲其理由之一、故中央政府、乃作此窮餘之一策、於再將輸出稅撤廢之同時、於輸入稅、更再提加者、實爲無謀之拙策云

對徵銀稅事論列及建議
津市輿論界

此間輿論界對於政府頒布銀出口稅率、亦有論列於建議、亦堪注意、大致言之、各報對於徵稅後之推測如下、一、金滙兌率必向上、二、入口貨物數量必向下、三、國內物價必向上、四、建設事業困難加多、五、金融事業將比較安定、至於今後的建議、不一致作如下之呼籲、一要挽救白銀出口的狂流、徵收銀出口稅自然是一種有效辦法、不過根本上說、若要防止白銀流出、惟有減少對外貿易的入超、國民總動員一致服用國貨、假使能辦到生產工具及必需用品方購諸國外、則貿易差額、將可望根本的無由發生、銀價縱漲、國內外比價不致發生可以輸出白銀之差額

九月中利用遼河水運
穀物登市數量
下航帆船有漸增形勢
過去三年間之比較觀

遼河水運由于流沿岸各線之減少、至十一月時、則約有九月中登市穀物數量如後、九月中二倍之例子、而本年此與過去三年間此較之、下九月、則較去年同期、隻數航帆船載量、示有漸增之形勢、約有七倍、穀物數量約有四勢、每年九月十月登市一時倍七價格約有五倍餘之增加

	隻數	穀物數量	價格（元）
營口	一	九〇	一一二五
海城	三二	一八一五	一七二〇五
盤山	七	五四四	五九四六
台安	四二	三四三二	四〇一八一
遼陽	一八	一〇〇九	九三五〇
遼中	一五七	八一四三	九九二〇七
新民	一三	七二〇	八二九五
法庫	二七	一六七〇	一五〇〇三
康平	六	三八五	三四六五
昌圖	一〇	六三八	五〇九四
計	三一三	一八四四六	二〇四八七三

鳳城縣康德元年度之歲出歲入豫算之發表

鳳城縣公署、關於康德元年度、歲出歲入之豫算、業經民政部大臣核准、縣長董毓基氏、爲使人民週知、特行佈告

計開

△歲入經常部

一、縣稅（預算額）一八九、六一二、〇〇〇

一、畝捐一一〇、七四二、〇〇〇、二、園圃捐四八、〇〇〇、〇〇〇、三、剪捐二、七、三〇〇、〇〇〇、八五〇、四、營業商捐一一、一八五、二〇〇、〇〇〇、五、車捐三二、四〇〇、〇〇〇、六、屠宰捐三、〇〇〇、〇〇〇、七、礦產捐二、五〇〇、〇〇〇、八、妓捐六、〇〇〇、〇〇〇、九、船捐七、二〇〇、〇〇〇

二、財產收入二、八二〇、〇〇〇

一、財產收入二、八二〇、〇〇〇

三、雜收入六〇、八二八、〇〇〇

一、使用料八、一三六、〇〇〇、二、手數料八〇、三、醫藥費四〇、〇〇〇、罰款七、〇〇〇、〇〇〇、三、一〇〇、〇〇〇、交付金一、三七〇、〇〇〇、六、上年度收入四六〇、〇〇〇、七、雜收五〇〇、〇〇〇

經常部合計二一五三、二六〇、〇〇〇

△歲入臨時部

一、結餘金（預算額）三、〇〇〇、〇〇〇

一、結餘金三、〇〇〇、〇〇〇

二、國庫補助九〇、五三八、〇〇〇

一、國庫補助九〇、五三八、〇〇〇

臨時部合計九三、五三八

經常部臨時部總計三四六、七九八、〇〇〇

△歲出經常部

一、縣公署費（預算額）七九、〇八〇、〇〇〇

一、俸給四五、九〇〇、〇〇〇、二、各項新津三、〇〇〇、〇〇〇、三、辦公費一八、三〇〇、〇〇〇、四、招待費一、二〇〇、〇〇〇、五、機密費六〇〇、〇〇〇

二、警察費一八七、一四八、〇〇〇

一、俸給一四六、九一六、〇〇〇、二、辦公費一六、一八二、〇〇〇、三、服裝費一八、五四〇、〇〇〇、四、子彈費二、三一〇、〇〇〇、五、撫恤費六〇〇、〇〇〇、六、機密費二、七〇〇、〇〇〇

三、教育費五四、六二四、〇〇〇

一、師中學校費二〇、四〇〇、〇〇〇、二、小學校費三三、九八四、〇〇〇、三、教育諸費六〇〇、〇〇〇

四、勸業費六〇〇、〇〇〇

一、苗圃費六〇〇、〇〇〇

五、財務費九、六七四、〇〇〇

一、財務分局費九、六七四、〇〇〇

六、印刷所費一、九四四、〇〇〇

一、官立印刷所費一、九四四、〇〇〇

七、醫院費三、六〇〇、〇〇〇

一、縣立醫院費三、六〇〇、〇〇〇

八、預備費三、〇〇〇、〇〇〇

一、預備費三、〇〇〇、〇〇〇

△歲出臨時部

一、土木費（預算額）六、〇〇〇、〇〇〇

一、營繕費五、〇〇〇、〇〇〇、二、道路造築費一、〇〇〇、〇〇〇

二、補助金一、二〇〇、〇〇〇

一、補助金一、二〇〇、〇〇〇

臨時部合計七、二〇〇、〇〇〇

經常部臨時部總計三四六、七九八、〇〇〇

徵銀出口稅後現銀出口少
滙兌平市委會細則已呈財部

自財政部實行增收白銀出口稅後、上週內除十五日僅有一百萬元、因業已載輸、不願退關、按當日應納之平衡稅率、共繳稅十二萬七千五百元出口外、絕無現銀出口、以後每日之平衡稅率、日有增加、故更無報關出口者、又外匯平市委員會之工作、爲平衡國外匯兌、避免激烈變動、其最重要者、爲杜絕投機者之操縱、蓋財政部對於投機標金及外滙者、認爲足以影響金融甚鉅、爲杜絕起見、除令飭金業交易所標金交易所限現金交割及以中央銀行公布之海關金爲標準外、並組外匯平市會、平衡匯價、使投機外匯者減少、國外滙兌平市委員會、自經中央、中國、交通、三銀行受財部委託組織、已於十九日舉行第一次委員會議宣告成立、惟因內院組織細則、尚未擬定、故未正式開始辦公、近聞內部組織問題、據告匯兌平委會內部組織細則、已由中國銀行員淞蓀氏起草、業已完竣、現正呈請財長孔祥熙氏審查中、日內當可批准、即根據此細則開始正式辦公、該會組織、殊形簡單、並不分科辦事、票指定中央銀行職員數人、附帶兼負辦理該會日常事務、所有委員三人、有事可由電話接談、不必到會也、至將來平稅之規定、當由該會主持

北鐵南部線特產
輸送依然旺盛
拉賓線却反受影響
滿鐵積極研究對策

北鐵南部線特產物輸送、照例的秘密中減低運賃、故輸送依然極呈旺盛、因此則反受影響之拉賓線、輸送愈形減少、一方據觀測所及、倘長此以往、則日商特產業者將成爲一重大之問題、爲預防惹起此種形勢計、滿鐵亦將積極的研究吸收策中、更至二十八日之現在、北鐵輸送量、自入下旬、爲二一九三九公噸、一日平均有二七四〇公噸之好現象、拉賓線方面輸送量、爲二九七〇公噸、一日平均爲三七〇公噸云

鮮銀廿九日結賬

京城朝鮮銀行於本月廿九日結賬

發行高	一四四、六九九、七四三、六〇
正貨準備	九四、八七五、〇五九、三六
保證準備	四九、八二四、六八四、二四

商情

本埠特產（三十一日前場）

▲大豆（百斤鈔票價）

	開盤	收盤
裝袋	三、五三	三、五三
十一月	三、五三	三、五三
十二月	三、五五	三、五三
一月	三、五六	三、五四
二月	三、六二	三、五六

▲豆餅（一片鈔票價）

	開盤	收盤
現貨	一、二九五	一、二九〇
十一月	一、二九五	一、二九五
十二月	一、二九五	一、二八五
一月	一、二九五	一、二九〇
二月	一、三〇〇	一、三〇〇

▲豆油（百片鈔票價）

	開盤	收盤
現貨	八、七〇	八、六〇
十一月	—	—
十二月	八、七五	八、七五
一月	八、七五	八、七五
二月	八、八五	八、七五
三月	—	—

▲高粱（百斤鈔票價）

	開盤	收盤
現貨	二、四七	二、四六
十一月	—	—
十二月	二、四九	二、四九
一月	二、三三	二、三五
二月	—	—

（三十一日後場）

▲大豆（百斤鈔票價）

	開盤	收盤
裝袋	三、五一	三、五三
十一月	三、五〇	三、五三
十二月	三、五〇	三、五四
一月	三、五三	三、五六
二月	三、五七	三、六〇
三月	三、六三	三、六四

▲豆餅（百斤鈔票價）

	開盤	收盤
現貨	一、二九五	一、二九五
十一月	一、二九〇	一、二九〇
十二月	一、二九〇	一、二九〇
一月	—	—
二月	一、三〇〇	一、三〇〇
三月	—	—

▲豆油（一石鈔票價）

	開盤	收盤
現貨	八、六〇	八、六〇
十一月	—	—
十二月	—	—

本埠錢鈔（三十一日前場）

▲大連鈔票

現貨	一二一、九〇	一二一、八五
高	一二一、九〇	一二〇、九五
成交額		一八〇萬
近期	—	—
高	—	—
成交額	—	—
遠期	一二一、一〇	一二一、六〇
高	一二一、七〇	一二〇、六〇
成交額		五五二萬

	鈔兌金	鈔兌洋	金兌洋
十時	一二一、〇〇	一三七八〇	一一三九〇
十一時	一二一、四〇	一三七七五	一一三四五
十二時	一二一、五〇	—	一一三三五

（三十一日後場）

▲大連鈔票

現貨	一二一、四五	一二一、六〇
高	一二一、八五	一二一、四五
成交額		四〇萬
近期	—	—
高	—	—
成交額	—	—
遠期	一二一、八〇	一二一、七〇
高	一二一、〇〇	一二一、六五
成交額		一五二萬

	鈔兌金	鈔兌洋	金兌洋
二時	一二一、六〇	一三七八〇	一一三三〇
三時	一二一、七〇	一三七七五	一一三三〇

電報滙兌（三十一日）

倫敦銀塊	二三辨士十六分十一
同期市	二三辨士十六分九
紐約銀塊	五三仙〇分〇
孟買銀塊	六四盧比十六分十五
英美滙兌	四九八仙四分三
日美匯兌	二九弗〇八
中美匯兌	三三弗三七
日英匯兌	—志—片—分
中英匯兌	一志四片四分一
美英滙兌	四九八仙二分一
法英匯兌	七五法郎六五

▲印度棉花

現貨	一二仙四五
十二月	一二仙二一
一月	一二仙二五
三月	一二仙二六
五月	一二仙三二
七月	一二仙三二
十月	一二仙一八
奔哥爾	一三六盧比
布羅其	二一〇盧比
奧姆拉	一八二盧比

▲神戶日美

	賣	買
開盤	二八弗十六分一五	二九弗十六分一
收盤	—弗—分	—弗—分

▲神戶日英

	賣	買
開盤	一志一片十六分一五	一志二片〇分〇
收盤	—片—分—志	—片—分—志

商品市場（三十一日前場）

▲匯豐掛牌（三十一日）

東匯	一一九元五四
英匯	一先令四辨士十六分三
美匯	三四弗五〇〇

▲上海標金

開盤	九九〇元五角
最高	九九八元五角
最低	九八六元五角
收盤	九八八元一角

▲上海滙兌

	賣	買
東匯	一一四元二五〇	一一四元七五〇
英匯	一先令四辨士一〇〇	一先令四辨士〇五〇
美匯	三三弗一八七五	三三弗三一二五

▲大阪三品（棉絲一捆金票價）前場開盤 後場收盤

限、十月、十一月、十二月、一月、二月、三月、四月　休市

▲大阪棉花　開盤 現貨 定期　收盤 現貨 定期　休市

▲大阪期米（一石）

	現	中	期
開盤	二九、四二	二九、五九	—
收盤	二九、五四	二九、七六	—

▲東京期米（一石）

	現	中	期
開盤	二九、七七	二九、七二	—
收盤	二九、七四	二九、七六	—

▲仁川期米（一石）

	現	中	期
開盤	二六、七五	二六、七九	—
收盤	二六、九〇	二六、九九	—

▲神戶豆餅

十一月	三、四〇
十二月	三、四一

▲大連股票

同短期	一九、五〇	一九、五〇
五品期	一九、三〇	一九、一〇
豆新期	二一、八〇	二一、七〇
錢鈔期	二三、〇〇	二二、六〇
東新	一三六、一〇	一三七、〇〇
高	一三六、五〇	一三七、〇〇
日產	一〇八、五〇	一〇七、〇〇
朝新	二九、五〇	—

▲大阪三品（棉絲一捆金票價）（三十一日後場）前場開盤 後場收盤

▲橫濱生絲　前一節　前二節

▲印度麻袋

限	
十月	五二八〇〇
十一月	五二〇〇〇
十二月	五二一〇〇
一月	五二六〇〇
二月	五三六〇〇
三月	五三六〇〇
綠扛袋	二六盧比四分一
監扛袋	二六盧比四分三
匯兌行	七七盧比二分一

北地行市（三十一日前場）

▲奉天奉票兌金票 現貨	五、四〇〇	—
▲奉天國幣兌鈔票 現貨	一〇九、五〇	—
▲奉天國幣兌金票 現貨	一二、一五〇	一二、二四〇
▲奉天金票兌國幣 現貨	八九、八〇	八九、七〇
▲開原國幣兌金票 高	一二、一〇	一二、一〇
▲新京國幣兌金票 現貨	一二、一〇	一二、一〇
▲哈爾濱國幣兌金票 現貨	一二、〇八	一二、〇八
▲公主嶺國幣兌金票 現貨	一二、〇八	一二、〇七
▲安東國幣兌金票 物	一二、〇四	—
▲安東國幣兌金票 現貨	一〇二七〇	兩

▲哈爾濱大豆（一埠特現洋價）

十一月	五八七五	五八五〇
十二月	六〇三五	五九五〇
一月	六〇五〇	六〇五〇

▲哈爾濱小麥（一埠特現洋價）

十一月	一二八〇〇	一二七七五
十二月	一二四五〇	一二三七五

（三十一日後場）

▲奉天奉票兌金票	五、四〇〇	—
▲奉天國幣兌鈔票	一〇九、二五	一〇八、九〇
▲奉天國幣兌金票	一二、六〇	一二、四五
▲奉天金票兌國幣	八九、七〇	八九、八〇
▲開原國幣兌金票	八九、五〇	八九、五〇
▲新京國幣兌金票	一二、五五	一二、五五
▲哈爾濱國幣兌金票	一二、七〇	一二、七〇
▲公主嶺金票兌國幣	一二、七〇	一二、七〇
▲安東國幣兌金票	一二、六〇	—

▲哈爾濱大豆（一埠特現洋價）

十一月	—
十二月	六〇五〇

▲哈爾濱小麥（一埠特現洋價）

十一月	一二三五〇
十二月	一二〇〇〇

如意膏療膚之效到處大顯神奇
你可以少得甚麼？

無論通都大邑窮鄉僻壤、如意膏療膚之效常在不斷地大顯神奇、因其爲最新科學療膚產品故也、雲南臨津同義豐號包甸成君近曾樑用此無上療膚之新藥治愈伊自身及伊友人其皮傷皮病、故特致函敝局述於經驗如次、包君書云「鄙人炎熱今夏脊柱之項忽然紅腫、霍然難當後如意膏數次、潰爛愈有一樣友腳跟受傷、膿亦以此膏治之而愈、又如意膏對於其他」皮膚小症亦無不應手奏效誠良藥也、家中人偶爾割傷灼傷、疹疥瘡熱癤紅疹膿瘡乳瘡抓傷跌傷損或患濕症一經塗用如意膏莫不痛止毒消奏效神速、似此清涼滋潤滅菌生肌之神品、君自不能一缺、少故請即爲購買一盒以備不時之需、各埠大藥房均有出售、或直向上海江西路四五一號康士一藥局購、每匣七角、六匣三元五角、郵費免收

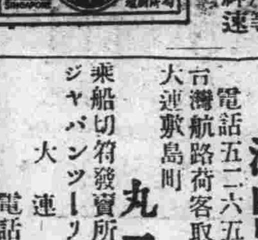

北票煤炭礦自事變後停止營業現在整理完善重新發賣但此度煤炭品質優良勝昔數倍價格格外從廉各界速購試用勿悞良機也

事務所奉天商埠地三經路二號
北英公司
滿電話三一九一番
滿電話三六七八番
貯炭場出張所奉天總站東

本社啓事

大連市內本社報費之收單以左記式樣之收單而捺印者爲有效倘有對該樣式以外之收單惠欵者請於三日以內即向本社經理部聲告否則本社不負其責

如無支配人會計發送之蓋章以及改竄欵項數目時槪歸無効

No.＿＿＿＿

今承

台鑒

定本報（郵寄）　份　自　年　月　日起　至　年　月　日止

計定　年　月

當收報費計　圓　角　分

康德　年　月　日

大連　滿洲報社經理部具

支配人	會計	發送

3.9.5,000

本社電話

編輯部七五一三番

經理部四〇二四番

大連汽船出帆

船名	航路	日期
▲青島丸	●開往青島上海	十一月二日
▲大連丸		十一月五日
▲奉天丸		十一月七日
▲長平丸	●開往天津（塘沽止）	十一月二日
▲天津丸		十一月五日
▲長平丸		十一月八日
▲濟通丸	●開往安東	十一月九日
▲龍平丸	●開往龍口	十一月一日
▲山東丸	●開往基隆高雄	十一月六日
▲山西丸		十一月十七日
▲河南丸	●開往敦賀新潟伏木	十一月七日
▲河北丸	●開往芝罘清津雄基	十一月十五日
▲遼河丸	●開往營口	十一月十二日
▲山東丸	●開往壺盧島	十一月一日
▲日東丸	●開往大阪神戶	十一月二日
▲煙台丸		十一月一日

大連汽船株式會社

專屬貨客經理店 大連市敷島町 永和公司 電話 七八六八・七二七五

阪神航路 專屬貨物經理 澤山兄弟商會

台灣航路荷客取扱店 電話五二六五、四八一六 大連敷島町

丸一商會

乘船切符發賣所 大連伊勢町 ジャパンツーリストビューロ 大連案內所 電話五五四五番

惠通行出帆

船名	航路	日期
▲昌平丸	●開往芝罘	十一月五日
▲照國丸	●開往門、宇、尾、今、	十一月十三日
▲利通號	●開往芝、威、仁、	十一月二日

日清汽船（大連出帆）

船名	航路	日期
▲唐山丸	●開往青島上海	十一月二日
▲盧山丸		十一月十日
▲華山丸		十一月十六日
▲嵩山丸		十一月廿四日

政記輪船出帆

船名	航路	日期
▲永利號	●開往芝罘	十一月一日
▲宏利號	●開往威海衛	十一月三日
▲公利號		十一月三日
▲安利號	●開往天津	十一月四日
▲勝利號	●開往秦皇島	十一月一日

大阪商船出帆

船名	航路	日期
▲西亞爾得丸	●開往門司神戶（大阪）	十一月二日
▲香港丸		十一月三日
▲貝加爾丸		十一月五日
▲特克馬丸		十一月七日
▲烏斯利丸		十一月八日
▲亞米利加丸		十一月九日
▲哈爾濱丸		十一月十一日
▲扶桑丸		十一月十二日
▲盛京丸	●開往上海福州基隆高雄	十一月五日
▲福建丸		十一月廿八日
▲長沙丸	●開往天津	十一月十六日
▲日東丸	●開往橫濱	欠航
▲志摩丸		十一月四日
▲白山丸		十一月十一日
▲日東丸	●開往紐育	欠航
▲志摩丸		十一月八日
▲白山丸		十一月十五日
▲北海丸		十一月四日

大阪商船株式會社大連支社 電話四一三七番

阿波共同汽船（大連出帆）

船名	航路	日期
▲十六共同	●開往芝罘威海衛青島	十一月一日
▲卅六共同丸	●開往芝罘威海衛仁川	十一月五日
▲長山丸	●開往仁川鎮南浦	十一月二日
▲長山丸	●開往天津	十一月八日
▲第十八共同丸	●開往芝罘	十一月四日
▲早隆丸	●開往營口	十一月四日

阿波國共同汽船株式會社大連店支

大正十一年七月二十四日第三種郵便物認可

滿洲報

發行所 滿洲報社 大連市常盤町二十九番地

THE MAN CHOU PAO 29-31 Tokiwacho Dairen, Manchoukuo

昭和九年十一月二日

廣田外相蘇使又晤談五小時
下次將明示滿案
外相特招大橋次長有所商談
因蘇有讓步北鐵交涉稍好轉

猶烈涅夫大使三十一日午前十時十五分訪廣田外相於外務省以昨日蘇方所提示之北鐵讓渡細目案爲中心繼續舉行細目交涉晤談約歷五小時於午後辭去在此次晤談中蘇方表示讓步者如下

一、北鐵迄現在止對第三國之債務由蘇方負責

一、貸借對照表及財產目錄依滿方希望重新製作交與滿方

一、第二期及第三期分之現款支付須付有利息但物資支付證券則不附利息

關於其他問題双方則依然對立

一、支付保證問題

一、接收問題

一、物資支付之期間及方法

一、價格問題

一、北鐵附屬建築物之保留問題

一、十二輪機車問題

關於上列諸項之蘇方提案滿方尚有難容認者對保證問題物資支付方法（設置加入第三國之仲裁委員會）及十二輪機車問題等双方之主張尤有相當懸隔在下次會晤中決由廣田外相提示滿洲國方面提案再繼續折衝因上月十五日蘇方新提案而急劇險惡化之空氣在此二日會晤中稍示好轉之勢據觀測蘇聯今後如繼續以誠意態度進行即令有幾多之迂迴曲折亦可不必悲觀云（國通一日東京電）

廣田外相三十一日午後二時三十分招大橋滿洲國外交部次長於外務省關於三十、三十一兩日猶烈涅夫大使所提示之北鐵讓渡細目條件內容東鄉歐美局長予以詳細說明大橋次長詳述滿方對此之意向晤談約歷兩小時此次廣田外相因與猶烈涅夫大使會晤之結果招大橋次長晤談以便於下次會晤中明示滿方對於一切細目條件（保證問題除外）之回答是以頗值注目云

關於北鐵交涉之經過
蘇聯政府發表聲明書
竟作交涉遷延之責任論
日外務省當局付諸一笑

蘇聯政府關於北鐵交涉之經過於三十一日發表正式聲明書如左

蘇日兩當事者對於北鐵賣價一億四千萬圓主張雖已一致但關於讓渡之細目上手續問題双方目前尚在進行嚴峻檢討中致使讓渡遲延之主要原因則在下二點

一、日本關於賣價支付拒絕保證

一、北鐵讓渡簽字後一個月內該鐵道之經營應由蘇聯方面辦理

蘇聯方面在本交涉之長時期內常極力發揮協調精神惟日本方面則始終持頑固態度

至一向迄未公表之蘇方要求條件此際公表時則有下列諸項

一、滿洲國對賣價一億四千萬圓其中三分之二須以物質支付三分之一以現款支付現款中二分之一須與讓渡協定簽字同時支付

一、將來圓價如較現在跌落時滿洲國應保證其虧損額之支付

一、蘇聯方面之北鐵員工在三月前接得解雇通告後爲整理交待事務計尚得留居滿洲國內兩月蘇聯員工服從北鐵服務規定應支與其退職金

一、蘇方要求退還在俄國內亂時代被拖入滿洲之車輛惟滿洲國方面則主張該車輛乃屬北鐵所有者而否承諾蘇聯之要求

外務省當局對於蘇聯政府表於三十一日以公式聲明發表交涉經過一事附諸一笑謂廣田外相與猶烈涅夫大使間關於細目條件之交涉雖在圓滿進行中但蘇方竟作交涉遷延責任論或有國內的與國際的理由亦未可知然終不能不謂其態度之不可解也（國通一日東京電）

蘇聯在海參威配備
潛水艦四十艘
滿日連絡艦將受大威脅
日海軍當局考究對策中

據最近自海參威達某機關之情報稱目下蘇聯在該處除配備第一型約四十艘之新銳潛水艦外並陸續從事建造日海軍當局以爲如在海參威配備多數潛水艦時則日滿之海上連絡船將受非常之威脅故從事於考究何等的對策（國通一日東京電）

蘇方竟提出討論
三角洲領土權
滿蘇技術共委會遂陷停頓

日下於黑河開會中之滿蘇共同技術委員會在會議當初即約定全然不提及政治問題始行開會果然蘇方竟提出三角洲領有權問題主張對議該三角洲領有權以政會議陷於停頓並因黑龍江之流氷其勢猛烈蘇方委員感及由對岸海蘭泡之渡河殊爲危險擬於此暫停委員會以待結氷定於下月中旬續開委員會而出席會議之堀內事務官在一兩日中必返新京報告經過云

日系警官到哈
服務於街頭

最近日系滿洲國警察官一百七十名來哈進出街頭任整理交通之務

臨時議會召集期及
會期聞已內定
廿六日召集期間一星期

臨時議會之召集期日及會期問題在二日之閣議上當可決定據聞政府已內定由十一月二十六日召集會期則爲一星期云（國通一日東京電）

機構問題因長官到旅
已急轉直下圓滿解決
局課長及廳員等撤回辭呈
於長官邸會見經過情況

受旅大官民多數恭迎之下於十月卅一日下午七時卅分乘鳴號快車來連之菱刈關東軍司令官抵連後即率同隨行幕僚並出迎之關東廳大場日下中村三局長鹽原秘書課長等分乘十數輛汽車一路赴旅順晚八時五十分到旅順長官官邸即於大客廳應三局長以下關係課長之要求由岡村參謀副長土肥原少將等列席之下面見三局長局長即以國家大局上着眼陳述爲鎮撫廳內之紛亂當此時得自動的首先撤回辭表等情及其他種種之懇談會見祇二十分鐘終了即行將廳員之辭表全行交出於此自閣議決定以來將及四十餘日決强行閣議原案則已十餘日全關東廳員主張確立文治行政而總辭職者實有重大之決意行諸種猛烈運動茲迎菱刈長官之來旅竟得急轉直下共舉圓滿解決之祝多日之重案於此終局乃於日本國策共同精勵盡粹所致也關於出於總辭職之舉之關東廳職員之進退雖由大場日下中村三局長將一切責任負諸已身積極努力慰留其他廳員但以廳員之辭意頗堅誓不爲動局長等乃不得不率先將辭呈撤回以挽留部下故三十一日夜菱刈長官抵旅順官舍後三局長隨即面見長官陳請自動撤回辭呈菱刈長官對之有所訓示（見別項所載）據聞依三局長將此旨傳諭關東廳幹部及所屬各官署後各方即能將辭呈撤回係大問題與此乃告圓滿爽快之解決矣

菱刈關東長官
於來連車中
對記者談話

關東軍司令官菱刈大將偕同岡村參謀副長梶非軍醫部長渡瀨獸醫部長塚田第一課長今岡副官以下十三名乘坐鴿號車赴旅大舉行定期檢閱駐屯部隊途中由金州站有大連特務機關長土肥原少將鹽原秘書官等歡迎在車中聽其報告機構問題之狀況於卅一日下午七時半抵大連站到站歡迎者有關東廳日下中村大場三局長青木警務本田高等兩課長小川大連市長御池民政署長高柳中將等多人與三局長分乘汽車赴旅順大將會對到普蘭店站歡迎之記者團談話如下

關於機構問題發日三局長東渡之際三局長已均謂挽留部下然而關東廳與軍部間關係並未如世間所傳者之其惡毫未有何等杞憂可謂已歸平靜世人所謂良善者必能錯誤此乃可謂眞正

各方咸抱好感
對關東廳員之撤回辭呈

各方面自接到撤回全關東廳員辭呈之報咸爲至善茲綜合談話如左

馬場憲兵隊長

對此希望無論以何等形式而告圓滿解決自從長官出馬而撤回全廳員之辭表由大局的見地上彼此洗手而之與論從來關東廳員其所以糾紛者亦有同樣之關係實屬難問題按今後情勢或仍有騷動然而並未有此種騷動之必要至於良否乃爲別種問題均係爲國家努力奮鬪無論何事能忍不可忍之事者亦爲國家此次兒玉君出馬任爲新拓相想萬事必能由新拓相善處適當且關東廳亦必能爲平定人既多其中必有各種思想滿鐵改組於國策遂行上必自然善爲辦理反對國策遂行者料無一人特務機關之常駐恰似火車亞細亞號出現其間急快適當與各方面均能聯絡然而無甚必要亦未可知現在可謂一無所知云

荒木地方事務所長

當一致向遂行國策上進行今日之事曾豫想由兒玉伯爵決定則所望者即今後滿鐵算一切而向國策之大理想下邁進也

伊藤取引所長

由於長官之努力而使全體職員一致於大目的之下而欣然服務者實爲至善之事竊意迄今各方面亦無所以牽掛之事矣

對長官及官民
均深表謝意
關東廳當局談

關東軍當局談云

自十月十七日閣議決定以來廳員中提出辭呈者極多現已波及行政關係職員全部而幹部早已鑒及廳員須隱忍自重以其豐富之知識與經驗參與新機構乃爲保持關東廳行政之傳統的精神者亦爲在實現吾等主張之文治行政上爲絕對必要之事故曾極力慰留然而廳員全員之進退主張始終一致大有終難挽留之形勢嗣經再三協議結果由大局的見地當此際廳員一同決定打消辭意敬候由上司將辭表撤回今後益當精勵爲官務奉公同時決向確立文治行政邁進最後吾等廳員對始終以懇篤之態度以臨諸問題之長官閣下之勞心及在滿官民各位之同情深表謝意云

新京高山署長
傳達撤回辭呈

撤回全員辭呈消息已於一日午前七時半由旅順達新京警察署是以高山署長當於新京署講堂召集新京領事館兩署全員一一傳達並訓示謂當此際切勿輕舉妄動等語後談云我等此次之關乃起點於國家的見地是以最後仍須根據國家的大局以謀善後方法並此次並非接受少數辭表撤回其他多數辭呈故確信有附合於新機構之必要

亞細亞號
正式運轉
由京開大連
乘客即甚多

超特急列車亞細亞號正式運轉第一次列車已於一日上午十時由新京經擴音器演奏「螢之光」曲相送揮其快速一路飛馳開向大連在此之一二等滿員三等約有半數乘客前自上午七時首次出發之滿鮮聯絡特急（光）號列車乘客一等僅三名二等空軍三等約有半數比較甚有蕭條不振之感尙有由板垣少將所引率陪觀大演習之滿洲國武官一行三名亦搭乘（亞細亞）號前途波日矣

南北行亞細亞
均通過奉天
於午後一時餘

自一日起開始正式運轉之超特急亞細亞南行北行均按定刻通過奉天站即於午後一時三十八分北行之亞細亞抵奉天站停車五分開後於一時四十三分出發未幾於四十七分南行之亞細亞已達到

日將校由張赴多倫
宋軍會加阻止
經公安局人員調停始通過
日方抗議或將要求其移駐

於廿六日由張家口向多倫之日本在華駐屯軍參謀川口松井兩中佐及池田領事館書記生一行該日上午十一時許甫至張北內門時有宋哲元麾下百卅一師衛兵八名保安隊員南名以青龍刀手提機關槍阻止一行前進此時池田書記生爲說明其不得已之事由曾向前進兩三步竟被衛兵司令方爲威將該氏加以暴毆於是一行經接到急報後之公安局將校調停約經一小時半後始得向目的地出發然而該一行曾携有護照在通過地均爲通知不料竟對日本駐屯軍一行加以此等侮辱乃係中國當局之重大責任問題日本駐屯軍曾由柴山武官向宋哲元發出嚴重抗議而日方之意向謂方喜成應謝罪乃屬當然再觀對方之態度如何或亦必要求該軍移駐已有强硬之態度云（一日天津電）

柴山武官對宋
提嚴重抗議

關於川口松井兩中佐通行阻止事件三日柴山武官曾訪問宋哲元氏並提出嚴重抗議據宋氏答此事如系事實確爲一大遺憾然係誤傳亦未可知故現時正在急速調查作相當之應答云（一日北平電）

贛境共產軍悠悠西進
粵軍齊退集結南雄線
陳濟棠決定將行營遷至韶關
共匪用意在聯絡蕭賀攻四川

開始西遷之毛澤東朱德所率之江西省境共產軍七萬精銳部隊在途中並未受何等抵抗遂向南康新城之中間地區進軍二十九日業已進出湖南省南部之杵東汝城線以前共產軍別動隊殺到江西省南部省境對於守備安遠信豐之廣東軍與以莫大損害廣東軍因共產軍之猛襲狼狽移至後方故共軍悠々西進云（一日南京電）

廣東軍自阻止江西共產軍西遷失敗遂將進出省境部隊一齊後退集結於南雄烏徑大庾線配置於省境防備線之兵力計十一萬再者陳濟棠最近決定遷總司令部行營於韶關云（一日南京電）

江西省境共產軍此次開始西遷之根本方針蓋企圖與貴州省境之蕭克賀龍合股然後攻略四川省在該省置根據地而作成湖南貴州四川新疆之細胞組織以行赤化當其在西遷道上以努力於對沿途農民施以共產主義教育藉以獲得信望云（一日南京電）

蔣派蕭代表赴蒙
王寵惠即南下
再赴港粵與否未定

蔣介石因蒙委會來電代表蒙人歡迎赴蒙指導以正在檢查身體未克前往特在協和醫院召見蕭振瀛令代表赴蒙蕭談蔣對蒙事甚爲關心此次因檢查身體未能應蒙人歡迎前往特命本人代表一行此行在百靈廟勾留日期未定大約在十日左右即可返平再謁蔣覆命云（一日北平電）

王寵惠談

來平後與蔣委員長晤談兩次蔣委員長因在檢查身體期間未能久談余定二三日內即離平南下是否將再赴港未定余此次南下擬先赴滬如不赴港粵即稍事擔當於年底當返海牙（北平電）

冷口已接收

晉察綏統稅局冷口查檢分所前因戰區未接收在建昌營辦公日前據該局呈報財部冷口戰區業已接收十八日遷回辦公請備案

經理官講習
於大同學院
其後即分發

此次民政部爲指導各縣財政所採用之經理官其中自日本內地採用者計五十三名業已配屬於各縣而當實際指導之任在滿者中之採用者計三十四名自一日起於大同學院開於指導縣財政事項講習十日約於月之中旬配屬於各縣於今各縣之經理官既經充實則縣財政之整備必有相當之希望云

新京放送局
百基羅放送
開局典禮盛況

新京放送局百基羅放送開局典禮一日午前十一時三十分於寬城子之新設放送所在多數來賓參加之下舉行盛極一時首由山內總裁致辭開會可紀念之最初開閉器於全體人員注視中由總裁親手置入旋以日滿鮮俄英五國語放送莊嚴之日滿兩國國歌云

新設新京郵政
管理局開辦
及管轄之區域

爲期郵政事務敏速起見曾經交通部設立計畫中新京管理局將自十一月一日開始辦公從來經奉天與哈爾濱管理局監督之一部地域亦歸於新京管理局管轄同時外國滙兌交換局所管之區域亦變更如下

由哈爾濱交換局管理歸於新京交換局管轄新京陶賴昭農安張家灣下九台扶餘及其附近

由奉天交換局管轄開通范家屯昌圖郭家店四平街遼源孫家台八面城洮南通遼洮安西豐懷德及其附近

領事館暫行
定員令公佈

在朝鮮新義州現有滿漢人總數七千餘名僑居其中二千餘名純係滿洲國人因並無保護僑民之機關故於該地設置領事館俾能積極保護指導該地僑民關於該領館之職員定員令政府業已決定於十一月一日公表再則隨滿日兩國之通商經濟之緊切進展在日本國首要都市更有設置領事館之必要惟增設此等領事館之塲合亦僅以改正現行定員表等止至將來在各國設置在外公館之時期當綜合制定外交及領事館定員令云

寧粵不能合作理由
五全代會延期
爲蔣確保政治生命萬全策
盛傳蔣下野即是以退爲進

滬訊、國際仲裁裁判所判事王寵惠、已訪問在滬諸中委勸誘一致協助、以期西南中央合作之實現、但據有力之消息謂通者某氏之觀測、則基於如左之理由、西南中央南派之妥協、早已毫無把握

一、國民政府改組問題、胡漢民、及西南實力派一致之主張、雖在國民政府之改組、但實際問題、非常困難蓋一外間雖傳說、將以行政院長一席於胡漢民、而以汪精衛爲考試院長、惟如此、無異顯現蔣汪聯立政權之破綻故絕對不能有此事、有一部分主張、推戴胡漢民爲國府主席、但向來富於自尊心之蔣汪兩氏、皆不贊成此舉且孫科立法院長之復任、實不能動、故胡漢民之復位置、亦不可能、而胡氏本人、亦不欲復職於此無權力之立法院長其餘國府諸要職中、實無可以安挿胡氏之適當地位

二、對日外交問題、在對日外交關係上、汪精衛之行政院長一席、亦絕對不能動、主張抗日論之胡漢民之入閣萬不能成爲事實

三、蔣介石與廣西派及廣東派之軍事關係、絕對難以妥協蔣介石與廣西派之關係如氷炭之不相容、陳濟棠對於蔣介石常取不即不離態度、蔣介石對於廣東軍之擴張軍備、尤其是對於廣東之大空軍、認爲絕對危險、而又無法以阻止之、倘長此以往、放任不顧、則廣東軍之空軍對於中央、可爲一重大之威脅、何況兩廣正在着々實行三年軍備計劃、故蔣介石頗爲焦灼、亟欲在最短期內收拾時局之意志、已屢々可見

王寵惠此次奉中央密令赴粵惹起多大注目、昨日中央常務會議、已決定五全大會延期、原不能延期之五全大會今更至於延期、似爲中央與西南之妥協有何等期待也、此次王氏赴粵之結果、中央與西南對立空氣、視爲已有多少轉換、中央對於此次五全大會之準備工作、業已着着進行、早已達到不顧西南之反對、亦强行召集五全大會、今更受西南空氣之牽制而延期、其間必有極大之作用、蔣介石氏本可不必重視西南派之存在、既有此種威勢、今更出此、其原因爲西南一般對五全大會之危懼及憂慮、亦已流布於中央、在此種狀態之下、若將介石氏無理壓迫西南之空氣、實於自已亦極爲不利、且在自五全大會移至國民大會之歧途上、雖如何期待於實力、但如蔣氏强行獨斷、則將來任其政治生命上必剩下禍痕將氏有想及此、遂派王寵惠南下、今王氏之復命、爲擱置五全大會、再事探取可能施行之策、而西南之空氣對於中央合作、亦已有相當期待、於是蔣介石氏暫行延期五全大會、進一步從事對西南工作、藉謀五全大會萬全之策、依名義上非常圓滿之全國統一形式、以圖確保自已之政治生命

因王寵惠之南下、寧粵之間或將有重大之低氣壓發生於俄傾之間、當此之時、日前常務會議之決定將五全大會延期開會、於是乎寧粵間之交涉乃益趨於表面化矣、在近來罕見之緊張空氣中之南京政界、突然發生蔣介石有下野之意之謠傳、因此遂又惹起一大衝動、此謠言之由來、即謂蔣氏西北之巡遊已畢、日下正在北平、彼親自由平通電中央、請將五全大會延期、中央爲對西南問題久受無窮之困難與阻礙、實力的西南派、最近雖已弱化、但政治的西南派、儼然成爲一敵國、對於中國一轉換期之五全大會西南派之策動、極爲巧妙而且極有效果的逐漸進行、因此向來對於樂觀態度之蔣介石、至於最近、乃竟陷於極不利之政治的立場、事已如此、當然有必須與西南謀至某程度之妥協之必要、對於西南之談話已立於不得不表示讓步之立場、此番王寵惠之南下時、西南方面提議共有兩項（一）軍權不能集中於一人之手、（二）西南執行部所登記之黨員、中央黨部必須追認、乃判明欲圖避免西南之銳鋒、自以蔣介石下野爲最有效果之舉、因此之故、蔣氏遂有在五全大會以前暫離現職而下野之意、云云、或謂蔣氏之下野、全係暫時之敷衍政策、決非蔣氏之完全下野自不待言、但以上之傳說是否足以置信、必須依今日政局之推移、即寧粵合作運動之推移、而後知之

武昌黃鶴樓之
黃興銅像落成

武昌黃鶴樓黃克强銅像已落成業於三十日舉行重大揭幕典禮同時並舉行逝世紀念黃夫人及公子鷲歐於三十日抵漢參加致祭（一日漢口電）

孔祥熙赴滬
其後即北上
視察華北財政

財政部長孔祥熙三十一日晨出席中央政治會議午后英公使賈德幹來部訪問有所晤談聞孔氏定一日晚赴滬然後北上視察華北財政狀況（一日南京電）

被匪之區晚稻
竟無人收割

廣昌等地災民遍地疫厲流行大氣縣寒死亡日多省府特於廣昌地方設醫院在各地設診療所又新安一帶晚稻無人收割已飭割禾隊前往割收（南昌一日電）

教導團於
朝陽山東南
擊潰有力共匪

目下向奉吉沿線盤石方面出動中之教導團○○○名於二十七日午後五時在朝陽山東南方面與有力之共匪軍遭遇激戰一時餘敵匪被擊斃二十餘名敗走於此戰鬪軍隊方面亦有二名之負傷兵云

向滬租界當局
請取締跳舞

中華基督教徒所組織之救國十人團上海七團孔祥熙王正廷等由各大學及新聞界之援助向公共租界和法租界兩工部局請求取締跳舞場嚴令中國青年一律禁止跳舞（一日上海電）

本報出版三大張

家母壽辰節孝碑除幕啓事

敬啓者茲以家慈國歷十一月九日（即舊歷十月三日）八秩三齡壽辰辱承軍政當局及旅大金衆紳商親友贊助建立節孝碑於旅大北道信台子謹卜於即日午前十時行除幕禮並設午宴於旅順昭和園恕邀不周謹此聲明

旅順市會議員 郭仕德率子文泰 宗華 謹啓

申謝英商公裕保險公司賠款迅速

緣部人有座落撫順千金寨東大街市房一所計前後十八間曾經劉雲普君代理之英商公裕保險公司保有火險不意本年八月十三日夜間被焚一部分業由該公司如數賠償並不留難足見該公司信用卓著不愧爲武百餘年之老保險行也領款之餘特此登報申謝並爲各界人士介紹焉

邵崑圖啓

公告

十一月六日自午後二時三十分於大連彌生高等女學校校庭舉行大連防空兵器（以金錢代之）獻納式務祈市民各位多數參列是荷

昭和九年十一月二日

大連防空獻金委員長 小川順之助

第二軍管區司令部考日文翻譯佈告

一、程度 以中學畢業或程度相當須精通日文日語及漢文者爲合格

一、待遇 每月薪俸六十元左右成績優秀者尙可加增

一、考取額數 正取三名副取五名

一、報名日期 自十月廿九日起至十一月十日止

一、檢驗體格 十一月十二日午前十時

一、考試日期 十一月十三日午前九時

一、報名地點 第二軍管區司令部傳達處

一、報名手續 須照最近二寸光頭像片添具志願書及履歷各二份

吳長麟堂遺失街基土地執照聲明作廢啓事

本堂座落遼源縣街基土地執照共拾八張因年久失慎均被遺失此照無論落於任何人之手均作無效除由縣公署及稿長地局呈請補發新照外特此聲明茲將各執照開列於下

領照名	座落	地	畝數	省	照數
吳長麟堂	遼源天合長西	街基	[illegible]	遼字	[illegible]
同	慶畬號胡同	同	[illegible]	同	[illegible]
同	天合長街	同	[illegible]	同	[illegible]
同	關帝廟街	同	[illegible]	同	[illegible]
同	天合長街後頭	同	[illegible]	同	[illegible]
同	溝子東	同	[illegible]	同	[illegible]
同	溝子東	同	[illegible]	遼字	[illegible]
同	同	地	[illegible]	同	[illegible]
同	張家窩堡	地	[illegible]	同	[illegible]
同	同	地	[illegible]	同	[illegible]
同	同	地	[illegible]	同	[illegible]
同	同	同	[illegible]	同	[illegible]
同	同	同	[illegible]	同	[illegible]
同	馬卷子	同	[illegible]	同	[illegible]
同	同	同	[illegible]	同	[illegible]
同	背爾沁	同	[illegible]	同	[illegible]
同	同	同	[illegible]	同	[illegible]
同	同	同	[illegible]	同	[illegible]

日美三次會商竟展開
激烈之理論鬪爭
施丹德雷對日本案强行反對
不承認總噸數主義力駁均等

三十一日之日美第三次會商最初原定爲松平台維斯兩代表之私的會談但因其後接得美國方面代表團全體出席通告乃自午后四時半起開會首由台維斯代表開口關於日本政府之海縮新方式發出質問繼遂展開山本代表與施丹德雷顧問間關於技術上各項之激烈理論鬪爭施丹德雷顧問謂美國政府對於新海縮方式案中尤其是關於海軍力一項謂欲設定各國共通最大保有量者要不外總噸數主義在美國政府不能同意施氏繼又發表意見謂

一、區別攻擊的武器與防禦的武器一事在技術上實無根據

一、日本主張謂『與英美並未立於均等地位』惟海軍力乃依各國之必要及各國當前之問題性質如何而決定者故不能承認日本之主張

日方山本代表對此亦活潑應戰但兩者之質問答覆在實質上對於兩者主張並無任何變動交涉仍不見進展雙方旋約定今後繼續會商至六時半散會(一日倫敦電)

與世界最强海軍國
殊有均等必要
齋藤大使會見記者團之闡明

回任之齋藤大使卅日午後會見記者團時特闡明日本政府以爲有與世界最强海軍國間均等之必要並談述如左

日本帝國與其他任何國家均有要求均等地位故就要求海軍力具體的言之日本國民堅持要求與英美兩國現實上均等之戰鬪力日本國民毫未抱有擾亂世界現狀之意圖惟要求今後數年間漸進的廢棄攻擊的艦艇如斯結局則英美兩國海軍力必與日本海軍力成爲均勢日本代表在倫敦預備會商所主張者不過爲表明日本全國民此有不動之信念耳但其減縮攻擊的兵力所需之時間與其限度於玆尚不得明言夫海軍預備會商以至一九三五年海軍縮小正式會議想不至終於失敗蓋日本國民確信堅持友好的解決屬於可能假如海軍縮小會議終歸失敗日本國民若被建艦競爭所推擠時全國民當舉國一致支持政府之建艦計畫也

双方相隔仍甚遠
前途決難樂觀
仍當盡力以期打開僵局
會商後松平大使之談話

於日美第三次會商後松平大使談話如下

今日(卅一日)曾與美國代表深入技術方面交換詳細意見結果其爲理解日本案而日方已明瞭美方之立場其中可稱爲困難者對於各問題之見解仍全然不同於卅一日之會商其間隔愈爲遙遠今後會商之難關可謂即在此處當然必盡力以期打開僵局前途決難容樂觀並欲與英方會商陸續從容進行折衝云(一日倫敦電)

山本代表談

日美第三次會商後山本代表談云

與美國代表團間之折衝若按照比賽棒球言之則當謂爲零對零至於結果能否平局現在尚不得知顧會商開始以來僅將及旬日至於彼方所不解者當懇切叮寧極力說明直使其了解爲止施丹德雷提督之理論爲何如乎無論如何言之彼亦美國一作戰部長也余在會商席上最後曾語彼謂余倘爲美國海軍之總司令官而彼爲聯合艦隊司令官時又當如何云云即行作別矣(倫敦一日電)

會商依然
無進展
美代表團談

美國代表團談 卅一日之日美會商僅互詢意見耳既無特別決定亦無可謂結論者因此自亦無何進展可言最近一星期內形勢完全未變日方雖繼續作種々說明但我等對日本海縮案仍不能以爲其可承諾關於共通保有量之最高限度台維斯代表更要求日方說明但仍未能明確具體的而使我等滿足云云(倫敦一日電)

英美爲緩和日方決意
擬規定日美間新協定
改訂華府條約一律減縮二成
日本海軍當局却爲一笑置之

在預備會商前途日趨險惡現狀之下英美方面爲緩和日本方面之決意以謀會商之前進起見據聞乃決對策如左

一、三十日午後松平西門兩氏會談中所提示之改訂華府條約案

一、台維斯氏向松平大使山本代表所透露之史汀遜氏之一律減縮二成

一、案 麥克唐納首相對於日本在精神上承認軍備平等之原則對於美國則擬不傷其維持現行比率之臉面而規定日美間之新協定及共通保有量之最高限度不事較此以上之建艦但日本海軍方面對以上三案則有以下之見解

一、日本主張之平等權原則如不見承認時則無論以何種形式之新條約代替華府兩約亦不能承認

一、三國一律減縮亦與日本提案之眞精神背馳

一、在精神上雖承認日本案但依據日美間之協約而保留比率主義實爲名實不相符殊難承認之事

如斯一笑置之(國通一日東京電)

美抗議石油業法
日本考究善後
將要請英美共同出資設會社

關於美國政府對日本石油業法之抗議日方刻正由外務商工兩省考究善後處置中一面與美國間之交涉亦漸有進展於最近將有解決之勢至於解決方法當局乃以該抗議中關於輸入及製油許可制義務貯油數量等爲石油業法之根幹且於日本石油國策上具有重大之關係故對該等諸點決始終以謀貫徹日本政府之主張關於依履行貯油義務損害保障政府亦認爲其有相當之理由並鑒及以預算關係未能實現是以特有對石油業者之立場不得不考慮之意向結局依行政上之斟酌或將延長預定明年四月竣工之諸油製油設備期限及明年十月義務數量貯油完了期限或對輸入配當數量稍加修正藉以緩和外油方面之抗議一面爲期今後不再起該等問題將要請英美石油會社在日本內地設立由內外石油會社共同出資之製油會社使內外石油會社立於均等立場以期服從統制石油業法(國通一日東京電)

赤字已達六億元
必須研究彌補
來年公債將打破九十億

大藏豫算省議至卅一日各省歲出豫算之查定可謂告一段落據此則十年度豫算總額約在二十億兩三千萬圓豫測歲入豫算額約在十四億一千萬圓結局必須研究補塡已達六億圓赤字之辦法乃爲當前急務至於增收豫想額設即於非常時利得稅能實現增收四千萬圓以及其他增收等全部亦不過能增加一億圓以下之歲入耳無論如何難免發行將近六億圓之赤字公債故來年度日本公債總額實有打破九十億圓將至百億圓之傾向又今後更必斷行改革稅制乃爲必至之情勢(國通一日東京電)

軍事費估過半
歲出入預算均查定完畢
新規要求承認額

自上月二十七日開始之大藏省預算省議經過五月間歲出歲入預算之查定始行終了玆將迄今經省議查定之各省查定額錄左(單位千圓按新規要求額查定額順序)

外務省	四九,四五〇	六,〇〇〇
內務省	一八一,六〇〇	三五,〇九〇
大藏省	一三三,七一二	九五,〇〇〇
陸軍省	二四六,〇〇〇	一五〇,〇〇〇
海軍省	四〇〇,〇〇〇	九〇,〇〇〇
司法省	五,〇〇〇	一,五〇〇
文部省	二九,七〇〇	八,〇〇〇
農村省	二三三,〇〇〇	二六,〇〇〇
商工省	二三,〇〇〇	一,三〇〇
遞信省	一八,〇〇〇	一三,〇〇〇
拓務省	一六,〇〇〇	四,〇〇〇
合計	一,一〇三,九六二	四二八,八〇〇

若按此對新規要求之十一億三百萬圓祗承認四億二千八百萬圓就中軍事費約占五成八分即二億五千萬圓該承認額四億二千九百萬圓若加之十年度基準預算十六億圓明年度一般會計歲出歲入預算總額則成爲二十億二千八百八十萬圓但以上係至三十一日所判明者是以俟一日查定所餘部分後方能作成正確之數字將必有些許增減

大藏省議
已閉幕
五日開閣議

大藏省議亦於卅一日閉幕政府必於五日開臨時閣議定必附議來年度大藏省査定案以及向臨時議會提出之救濟豫算案云(國通一日東京電)

匈撲將訪意奧
訪奧總理後往晤莫索里尼

據各報載稱匈牙利總理龔坡士不久將往意奧兩國大約於十一月四日啓程赴維也納訪奧總理修尼夫翌日即赴羅馬晤莫索里尼總理約作兩三日之勾留云(一日匈牙利電)

三土前任鐵相
已保釋出獄
卅一日歸宅

曾以僞證罪於九月十三日被收容在巣谷刑務所之三土前鐵相現在審詢已略告一段落於卅一日上午准許保釋出所該日夕刻已歸宅矣(國通一日東京電)

佐藤駐法大使
已首途歸任

佐藤駐法大使已於卅一日下午九時廿五分由東京首途歸任大使在一日下午四時搭由神戶搭乘榛名丸於十二月上旬當抵巴黎其後即赴倫敦與松平大使山本少將等會晤傳達政府以及廣田外相之意向必爲援助豫想多難之軍縮豫備會商云(國通一日東京電)

非常時海軍調動
大角海相英斷
濱田新任旅順司令官
駐滿司令調津田中將

在海軍調動中最令人想像及非常時海軍之點乃爲繼續三年海上生活之聯合艦隊末次大將任橫須賀鎭守府司令長官及永野大將輔任軍事參議官是也原來橫須賀鎭守府司令長官係占有輔佐大臣職之地位當軍縮會議前之非常時此乃大角海相之英斷也且永野軍事參議官將爲出席來年軍縮正式會議全權之待機者米內今村百武各長官祇按先任順序更動又高橋中將之任聯合艦隊司令長官尙屬穩當該氏係一不次於末次大將素孚衆望之長官故對全艦隊之指揮無何等變化至於駐滿司令官津田新中將乃爲關於中國之權威者唯小林新中將之就任鎭海要港部司令官雖稍有不稱其職之勢但頗含有尉勞其駐滿將及五年之意思又濱田新旅順日比野第一戰隊兩司令官等亦屬被拔擢中人物大放光輝云(國通一日東京電)

民政黨逢一難關
若槻總裁辭職
首腦部舉行會議討論對策
川崎訪山本男請繼任未允

民政黨若槻總裁日前向該黨首腦部露出辭卸總裁一職之堅意聞首腦部目下正極力進行慰留中惟若槻氏之辭意相當堅決是以民政黨乃自一日午前十時起於本部舉行首腦部會議討論對策云(國通一日東京電)

川崎卓吉氏聞若槻總裁決意辭任後頗爲憂慮乃往訪黨之元老山本前內相於其靜養地之別府除傳達若槻總裁之辭意外並詢問山本男是否有應承繼任後任總裁之意山本男當即明言並無此意並要求謂際此非常時期宜令若槻總裁打銷辭意川崎氏聞此言後即於三十日返京向若槻總裁報告但總裁仍表明其堅決辭意黨首腦部以其有關黨之前途故頗爲憂慮目前正在愼重考慮對策中然現時立於黨內中心地位之町田商相既無任黨總裁之意同時自黨外求後繼總裁又爲極困難之事民政黨現時可謂逢一大難關矣

王一亭以書畫
賑日本災民
寄與廣田外相

稱爲中國一流之書畫家有名之王一亭氏於卅一日曾向廣田外相寄去小包裹此小包內蒲封美麗書畫五十餘件據其向廣田外相所寄之書函略謂對於京阪地方慘害早擬寄送義捐金故余此次寄上拙作書畫將此變賣以其現款願分與可憐人等是幸云云對此廣田外相甚感王一亭氏之厚意必與正木帝國美術院長協議後研究處分方法云(國通一日東京電)

萬國儲蓄會　脚踏實地　萬國儲蓄會

東亞第一有獎儲蓄機關

冒險、決不能脚踏實地、脚踏實地、決不冒險、但冒險有時能得極大利益、而脚踏實地、祇有預算以內之利益、而決無預料以外之利益、然冒險、既可得意外之大利益、亦常受意外之大損失、故世人對經濟一端、實以脚踏實地爲貴、凡儲蓄於本會之儲戶、堪稱爲脚踏實地者、因本會事事悉照章程行事、處處脚踏實地故也、然於脚踏實地之中、又有可得不冒險而得意外利益之希望、五萬元之特獎已溢額而推及於第二特獎已一萬六千餘元、按月尚加增一二三四等獎、已每種各有六十五個、有志儲蓄者、請來入會、此佈　詳章函索即奉

奉天商埠地三經五緯路　萬國儲蓄會總分行啓

第一特獎

伍萬元

第二特獎

已達壹萬六千元按月尚加增

萬國儲蓄會
認會券

認會人
玆願入萬國儲蓄會遵章儲蓄認定會計應繳會本大洋　元自後照章付款
按　付洋　元
自西曆一九三四年　月起
認會人　通訊處

入會注意
請將此券照式塡寫入全會者月交十二元入半會者月交六元入四分會者月交三元隨將第一次儲款送至奉天總分行或就近分會即有編號之會單及收據淫早台執也

儲蓄之希望及利益
月儲十二元　希望五萬元至二千元
月儲六元　希望二萬五千元至一千元
月儲三元　希望一萬二千五百元至五百元

欲閱詳細章程請塡妥此券請寄奉天商埠地三經路五緯路萬國儲蓄會即將詳細章程月報刊物等按址寄上
姓名
地點

創辦於西曆一九一二年

艾羅補腦汁

寗神安腦
益智壯元
調正血壓
疏通經絡

上海 中法大藥房發行

潘陽中街路北
中法大藥房奉天分行
電話二八五九

横濱正金銀行 大連支店

大連市大山通二一番地

代表番號 電話長三一六一番
宿直專用 電話長六〇一五番
振替貯金番號 大連二二〇〇番

資本金 壹億圓(全額拂込濟)
積立金 壹億貳千一百七拾五萬圓
營業種目 貸付、割引、信用狀外爲替、內外發行其他一般銀行業務

本支店出張所

横濱(本店)東京、東京丸ノ內、名古屋、大阪、神戸、門司、長崎、營口、奉天、新京、哈爾濱、青島、天津、北平、漢口、上海、香港、廣東、新嘉坡、蘭貢、卡爾卡達、孟買、克拉基、馬尼拉、斯拉巴雅、斯馬蘭、巴達比雅、悉德尼、倫敦、巴里、漢堡、伯林、阿雷基散得利亞、布哇、桑港、羅斯安捿魯斯、夏奕爾紐育、里約的嘉內羅

大前門名烟之 三個優點

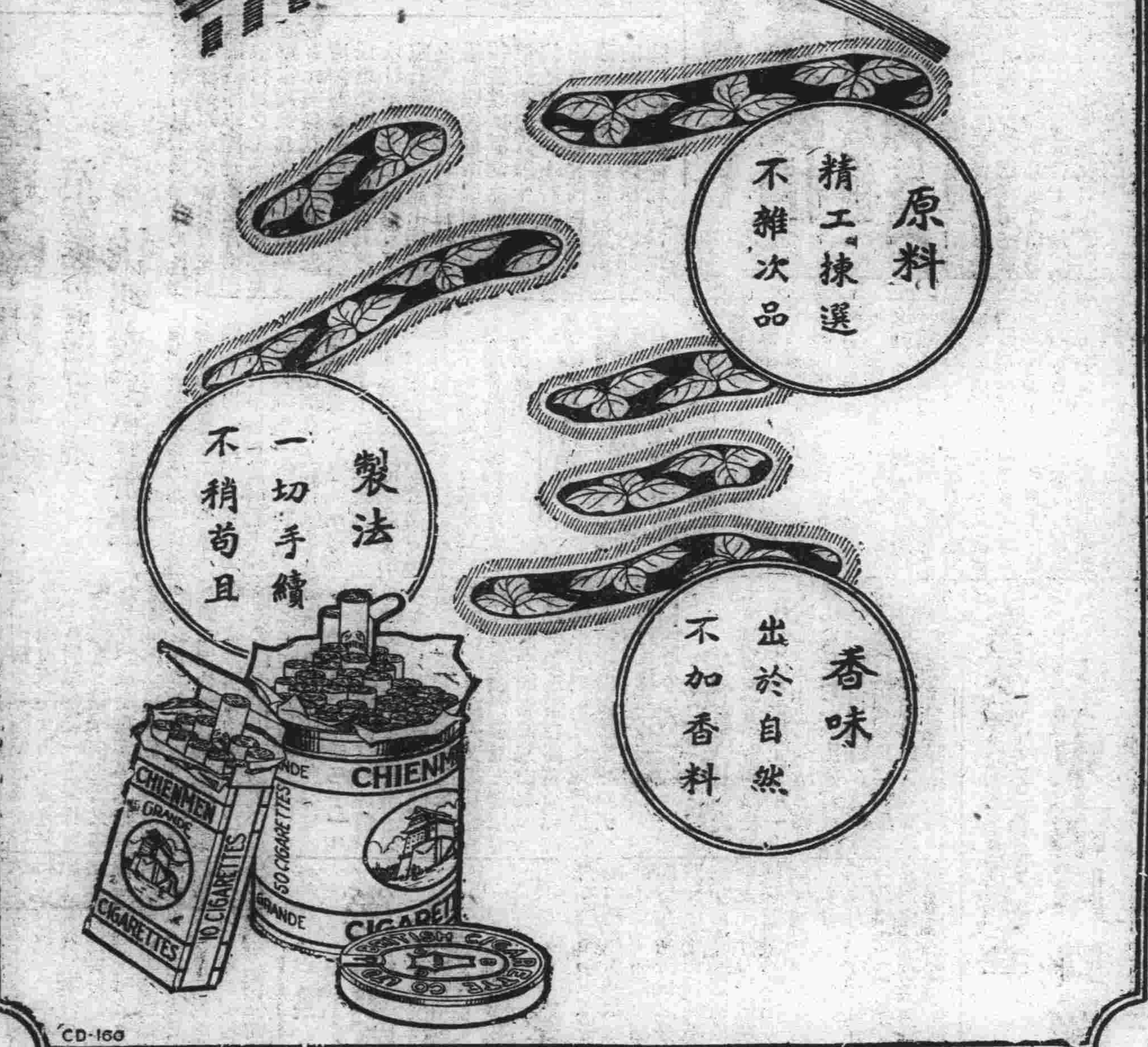

兜安氏通便丸

見食生厭爲大便閉結之結果速以兜安氏通便丸治之蓋廢料滯塞腸內必致血液變毒釀成疾病此丸專治便秘食滯肝旺胃呆等效驗神速

各埠藥房均有出售

上海兜安氏西藥公司謹啟

不費分文可得此書

本書附部內每自動共益票奉贈者購諸君利用此票則

至期、獻帝請魏王曹丕登臺受禪。臺下集大小官僚四百餘、御員林虎賁禁軍三十餘萬。帝親捧玉璽奉曹丕、丕受之臺下群臣跪聽冊曰：

咨爾魏王：昔者唐堯禪位於虞舜、舜亦以命禹：天命不於常、惟歸有德。漢道陵遲世失其序、降及朕躬大亂滋昏：群凶恣逆、宇內顛覆。賴武王神武、拯茲難於四方、惟清區夏、以保綏我宗廟於豈予一人獲乂俾九服實受其賜。今王、欽承前緒、光於乃德、恢文武之大業、照爾考之弘烈、皇靈降瑞人神告徵、誕惟亮采師錫朕命僉曰爾度克協、虞舜用率我唐典敬遜爾位。於戲！天之歷數在爾躬、君其祇順大禮、饗萬國以肅承天命！

讀冊已畢、魏王曹丕即受禪位大禮、登了帝位。

賈詡引大小官僚朝於臺下。改延康元年爲黃初元年、國號大魏、丕即傳旨、大赦天下、謚父曹操爲太祖武皇帝。華歆奏曰：「天無二日民無二王。」漢帝即禪天下、理宜退就藩服、乞降明旨、安置劉氏於何地？」

言訖、扶獻帝跪於臺下聽旨、丕降旨封帝爲山陽公即日便行。華歆按劍指帝厲聲而言：「立一帝、廢一帝、古之常道！今上仁慈、不忍加害、封汝爲山陽公今日便行、非宣詔不許入朝！」獻帝含淚拜謝上馬而去、臺下軍民人等見之、傷感不已。丕謂群臣曰：「舜禹之事朕知之矣！」群臣皆呼「萬歲」。後人觀此「受禪臺」、有詩歎曰：

兩漢經營事頗難、一朝失卻舊江山。黃初欲學唐虞事、司馬將來作樣看。

仿元人繪畫 三國演義 出版

本社特覓善本之三國演義、並請名畫家繪圖、逐圖挿入文中、現已印成發行、玆將其特點略述如左

△特點(一)本書圖像悉仿元繪、與近代坊間刻本之繪圖、逈不相同、蓋因日本內閣文庫藏有元刻三國志平話一部(此書今祇二部一部尙在中國)其中所繪圖像、與今日流行之演義刻本、頗多懸殊觀圖中人物服飾器用等等、可見今人歷史上之想像較元代實大有變遷此書既爲稀世珍籍、本報乃特請日本名畫家香月尙先生依原本逐次仿繪、不爽毫厘、可稱藝苑之佳作不第足供考證已也

△特點(二)原書爲一百二十回、本書所繪圖像則達二百七十二圖、每一回目挿入二圖或三圖、較今日流行本之圖像大爲增加、足能引起閱者之興味

△特點(三)本書係裝成一單行本較之一部分裝數本不致有殘缺之弊、且亦便於携帶

△特點(四)本書係用洋裝、書面美觀、關於印刷上、則字跡清晰、大小適宜、決無傷及目力之虞

定價 滿洲國幣壹元五角 代價先惠郵資不要 倘若掛號外加一角

總發行所 滿洲報社出版部
大連市常盤町二十九番地
(經理部電話四〇三四番)

奉天

計衣服多件現金廿圓匪人逃後王某方至日本警察署報告該署對此强盜案震怒非常已照會各署嚴捕犯人惟該拉人之洋車夫亦不無可疑之點目下亦在調查中云

警所帶爲排解如何結果尙不得知云

分遣隊所發覺立將關係者全收容於岩切病院據醫師說須部捕捉目下調查中耳聾半則要一個月間之治療云

商業聯合會召開 秋季定例常會
討論商務研究興革事項 函知各縣分會派員參加

奉天省商業聯合會爲討論全省商業事務研究應興應革事項起見秋季定例常會茲已定於十一月十日在總商會內舉行會長方煜恩現已函知各縣分會派員來省參加並事先將各自議案送交總會云

市署對攬軍屯 小校賠償費 於交代同時 付與瀋縣署

奉天市政公署大奉天都市計劃案劃案鐵道西攬軍屯地畝爲工業地區關於該地之收買和與瀋陽縣公署行政警察學校三者之接收已定於十一月一日在市署交代市署已函知瀋陽縣公署派員辦理市署對攬軍屯小學校賠償計學田校舍六十餘畝合洋國幣一萬八千元校具一千二百元其他零星償款千餘元合計國幣二萬餘元於交代同時付與瀋縣公署云

匪首青山好等 均表示投誠

省垣某關係機關所得到之情報云東邊道施行匪賊澈底的大討伐後治安工作已着々奏効因此向以柳河縣爲根據地的東北抗日救國軍司令官青山好及四海率其部下約百餘名前已向三源堡守備隊表明歸順之意向繼此興京方面蟠居中的匪首蘇子余亦行表示投誠由是殘餘的匪首及其部下相繼表示投降拋棄反滿抗日思想情願擁護滿洲帝國者亦大有人在云

政治工作班 第三日出發 發給鄉民醫藥 並演大典電影

瀋陽縣公署政治工作最後第三日出發者有縣北村副參事官王教育局長秦屬官日方第二守備隊長省公署廣川宣撫委員及醫官技師各一人携帶電影醫藥及宣撫物品於午前八時到一區奉集堡十時到祠家屯午後一時到泉水峪在各地工作招集民衆講演發給民

小學生秋季 施健康檢查 市署令市醫院

奉天市政公署爲注重市立小學校學生之健康起見日內即令市立醫院派醫官赴各校舉行小學生秋季身體健康檢查以便明瞭學生健康狀況云

市長特設筵 慰勞科長等 計二十七名

奉天市長閻傳紱以皇帝陛下巡狩奉天之際市政公署職員擔任奉迎之一切籌備事務甚爲忙碌茲爲酬勞各員計故於三十日午後六時在商埠地鹿鳴春飯莊設宴招待各科長課長等二十七名賓主聯歡午後八時始散云

關東州視察團 一行已歸去

關東州內來奉視察團一行由大連各會會長各學堂堂長共二十八人所組織者於三十一日午前六時由大連民政署竹谷係員引率來奉即於午前十時拜訪省公署及教育廳十二時赴北陵遊覽午後至東陵及各名勝遊覽後即於十一月一日午前八時搭車返回大連云

暗中跳出四人 搶去了現欵 追擊犯人中

奉天大北關居住的錢鈔業店員王子英者現年四十歲日昨旅行歸來在奉天車站下車後僱洋車一輛向自宅回歸中途行到附屬地加茂町婦人病院附近時突由暗處跳出四人將王某由車上扯在地下奪去手提皮包一個

組織平津 旅行團 募集團員數 及遊覽地址

鐵路總局現在組織平津旅行團募集團員滿人二十名日人三十名定於十一月三日午前十時三十分由奉出發四日午前九時十分到北平五日在平遊覽六日午前七時四十五分離平十一時五十分到天津七日搭第一次列車離津至山海關改乘四次列車八日午前六時返奉團費每人二百五十六圓五角其遊覽地址如左北平萬壽山排雲殿昆明湖玉泉山故宮博物館宮城三大殿孔廟天壇景山三海公園

兩汽車互撞

市內黃色載客汽車前日在大西關連遭兩次事故等情已誌昨報該汽車五號於日昨上午十時許又在大西城門北甕圈與某汽車行載重汽車互相碰撞彼此受損失當時正經該處

清原英額門劉村長 奮勇擊匪捐軀
治安維持會開會協議 扶邮表彰等辦法

省公署消息云勇哉村長自滿洲國建國以來不顧自身生活爲國盡瘁卒因剿匪飲彈而亡茲依村民之希望爲營村葬而在縣當局又爲之舉行特別表彰有此美談誌重詳細如左清源縣英額門村長劉萬祥氏現年四十七歲於月之廿八日午前十二時發見了暴威最盛的匪首鳳山的隱身之家立時報告同村警署由署長張連璧率署員數十名往襲該匪隱藏之家放起一把烈火匪人數十即時出與核抵交戰一小時後匪首鳳山身負重傷其所屬部下已陷於全滅狀態惟前記勇敢的劉村長被逃命中的即時陣亡按劉村長精通當地的地理情況曾逮捕過匪首數名自滿洲建國以來爲樂土的滿洲之實現乃一最努力之村長不惜相當財產多數投於公共事業因此村民等莫不視同慈父該村長之身後遺下長女一名十四歲男兒二名不滿七八歲四五歲兒報傳出村民等因感生前大恩請行村葬而縣署方面關於遺族扶助方法亦在籌劃中治安維持會爲此特行舉開會議協議扶助及表彰等辦法云

教育廳向全省學生 發起募集義捐
均限於十一月末將欵送廳 救濟友邦阪神災民

奉天省公署教育廳爲賑濟此次日本阪神風水災民以表親善之意故發起全省學生募集義捐之擧共分三期進行第一期在奉天市內由市政公署向市立小學生捐募每人最少國幣一分最多五分省立中學生捐出教育廳辦理第二期向金復海蓋遼陽各縣學生募集應由各縣教育局辦理第三期向東邊各縣學生募集亦由各教育局安理均限於十一月底前將欵送廳再送交日本奉天總領事館轉寄云

小兒互打架 兩父亦興毆
卒至頭破血流 關係者均被捕

奉天十間房住居的朝鮮人李永權年二十二歲有一個兒子七八歲附屬地淀町運茂里居住的洋車夫耳盛得年廿四歲亦有一個兒子約八九歲這滿鮮二家的小兒日昨在城南白家園子地方因嬉戲而打架這時候兩家的父親均在眼前他說他的兒子有理他亦說他的兒子有理兒子住了手父親却對打起來這時候外有朝鮮人李漢能等十五名在旁工作看見同帮者與人打架乃一齊動手用鐵器打得耳盛平頭破血流臥地不起事被商埠地憲兵

奉天法院旁聽記
因爲生活實難維持 夫婦合意離婚
女方退還彩禮二百八十元

因爲經濟困難覺能提意離婚女的方面當堂就交二百八十元現大洋給他的作爲退回彩禮可見女的方面又找着好主了但是得二百八十元現大洋的男人在這時候心中該怎樣感想呢得着這種錢應當樂呀還是悲呢呀還是令人一言難盡聯有么起雲者今年四十二歲現住在大北邊門外瀋海路鐵道旁於民國十八年時自趙實福爲媒人介紹么蔣氏給么起雲作妻么蔣氏今年纔二十三歲也住大北邊門外他們倆自從過門以後夫婦間的感情還算不錯雖然么起雲的年歲大一點但是他對待么蔣氏非常的好於是么蔣氏就是心裏有些不滿意於他可也就不好意思表現出來馬々虎々的過了這些年但是近來么起雲的家裏經濟稍有點困難不能供足她的生活所以她就提意要與么起雲各奔其路脫離關係遂和么起雲商量此事而么起雲一聽正好對他的心思不然的話他也得提出這種意思來如此說來就實行他們倆的意思特意到法院立案以免後來有什麼問題發生當庭的情形寫在下面、

么起雲供、

問你叫什麼名子答我叫么起雲問你是那兒的人答我是瀋陽的人問你現住在什麼地方答現住在本城大北邊門外瀋海鐵道房問你今年多大歲數啦答我已經四十二歲啦問你爲什麼事情請求調解呀答我是要和我的女人么蔣氏脫離關係特意來到法院請求備案問你們爲什麼要脫離關係呢答現在我賺錢太少不能供給她的生活總而言之因爲經濟困難實在沒有辦法所以才這樣問你們有媒人沒有呵答有媒人是趙實福問你們多咱結的婚呀答是民國十八年問結婚以後感情好不好答還算不大利問現在你和她要離婚她願意嗎答我們在家裏已經商量好啦問還有什麼條件沒有呢答沒有別的條件不過她就是退二百八十元錢的彩禮給我問這錢是什麼時候交給你呀答當堂就交給我

么蔣氏供

問么蔣氏你今年多大歲數啦答我今年二十三歲問你住在那兒答我也住在大北邊門外問么起雲要和你離婚你願意嗎答我願意我們已經商量好啦我們是合意離婚問他說你退二百八十元錢給他對嗎答是給他二百八十元錢問這錢什麼時候交呢答現在當堂就可以交問你帶來啦嗎答我已經帶來一問你好交給他吧你們畫押吧遂退庭矣

欲繼鄧鐵梅之匪首 苗克秀被擊斃
身邊獲得證據多件 從茲三角地帶治安可無虞

第一軍管區司令部於三十一日發表在岫岩東方地方區剿匪中的第四旅第二營於二十六日午後八時探知匪首苗克秀潛伏於頭道溝第二營王營長領兵往剿第二天二十七日午前五時在頭道于溝將該匪等約二十名包圍交戰一小時匪不支潰走此役匪首苗克秀及部下一名傷多數捕獲步槍二手槍一雜鐵此外當得獲證據物品若干如下

一、由苗某身邊檢出者印鑑

二、苗爭盟中國青年鐵血總司令部之印

二、由隨從之雜囊中檢出印鑑二中國少年團總裁及中國青年鐵血軍印又書王委任狀二十八射擊教範一近帶世界史一紙幣五張按苗克秀又名（苗景學）係北京大學卒業原爲鄧鐵梅之參謀長及鄧沒後專在三角地帶內從事反滿抗日匪團之骨幹待機再擧並與關內諸方面聯絡現鄧匪已沒苗匪又被射擊則三角地帶抗日之匪團之勢力愈形失墮今後政治向上當日趨良好矣

第一軍管區司令部三十一日發表據確報素在三角地帶發動的反滿抗日匪首曹國士從去年秋天以來屢受日滿軍警的討伐部下大部失散最近因鄧匪已沒苗克秀又被擊斃故咸身邊危機已迫最近携家眷五名向中國北部逃亡矣從此三角地帶之匪首或死或逃則王道樂土之光輝普照該地人民亦得安居樂業矣云

匪徒被擊 遺槍而逃

工業區轉盤東南有新築樓房一處目下尙未竣工於卅一日上午四時許有該管分所警察佘廷凡姜長潤二人出勤行抵該處見該空房內似有二人影當即呼喊口號豈知該樓內果有人隱藏開槍並未還言即開槍向警察射擊該警等遂亦開槍還射彼此互相射擊約十數分鐘該樓中槍聲頓止該警等一面射擊一面向前搜索及至該樓附近見裏面並無動靜遂即入內搜查並無踪影僅地上遺下新式大槍一支檢體亟其鮮明該警察知係匪人已逃遂將槍拾歸分所轉呈工業區警署日下該署對於該匪之行藏及遺下之槍刻正研究搜查之中

省公署統計科調查 安東市戶口數
康德元年九月末至現在 比上月減比去年同月增

奉天省公署總務廳統計科統計康德元年九月末至現在安東市戶口如左

一、戶數一六、〇〇九戶

比上月減少一四戶減少率〇、〇九%

比去年同月增加一、五三二戶增加率一〇、六%

二、總人口九九、五八一人

每戶平均六、二二人

比上月減少一、三二六人減少率一、三%

比去年同月增加九、七一六人增加率一〇、八%

三、男女別人口

男六六、一三九人

女三三、四四二人

男女比較女性一〇〇人男性爲一九八人

四、國籍別人口如左表

安東市人口（康德元年九月末日現在）

國籍別	總數	男	女	比較（增加）比上月	比較（增加）比去年同月
總數	九九、五八一	六六、一三九	三三、四四二	減一、三二六	九、七一六
國人	[illegible]	[illegible]	[illegible]	[illegible]	[illegible]
日本內地人	[illegible]	[illegible]	[illegible]	[illegible]	[illegible]
日本朝鮮人	[illegible]	[illegible]	[illegible]	[illegible]	[illegible]
外國人	[illegible]	[illegible]	[illegible]	[illegible]	[illegible]

飯舘女招待 捲財物潛逃
主人咎由自取

大北關白塔寺東胡同住有于得海者河間人來奉業已多年原先曾在白塔寺附近開設飯館後因女招待盛行該于某亦僱一半老不堪之女招待藉之可以發達生意豈知該女招待年貌及不佳行爲又復惡劣對於顧客時有遲晚之情事因之生意反不如初嗣後覺與于某發生肉體之關係而生意更大肆賠累結果於本年春間即行關閉遂移居於現住所以便辦理善後斯時該于某正與女招待情熱異常女招待又自言無家可歸並不願再操舊業該二人遂遷甜一處儼若夫婦也該女招待自稱王曲氏三十二歲城東人伊丈夫染有嗜好由家走出已五六年並無音信死活未卜等情于某因之竟信而不疑豈知該曲氏另有用意竟在此數月之內將于某所有財物衣服等項暗中運出復於前日午前九時許趁于某不備逃走無踪于某事後覺查尋找時已不可得能復又至城東曲氏所言住址探詢然該處並無曲氏其人該于某於日昨正煩其友人等平爲注意尋找將來之結果不得而知也云

黑龍江

第三軍區警備軍努力 清匪工作一斑
討伐隊仍在追擊殘餘小醜 全數殲滅爲期不遠

齊々哈爾第三軍管區警備區域內發現匪賊數目由數月前之不足千名近來漸多增加因而警備軍討伐之努力急轉緊張至匪賊出沒區域類多集聚於中部富庶之區故討伐隊之清匪工作乃亦跟跡匪踪從事活躍茲據該關係方面發表痛剿平東洋股匪之討伐狀況誌之如下

當九月二十一日有匪首平東洋股匪約一百數十名由明水界內竄至拜泉縣屬富强鎮一帶擾亂既經該處討伐隊發現遂以該股匪爲目標此擊彼堵如佈網羅至本月初已陷於走頭無路之狀態計於九月二十一日在富强鎮附近被騎二十六團部隊一連擊斃匪人六名傷匪十餘名鹵獲馬四匹又於九月二十四日被騎二十五團部隊擊斃匪人十九名匪馬二十三匹傷匪二十餘名鹵匪馬四匹大槍數枝九月三十日復爲騎二十六團部隊追擊至明水西南順祥鎮附近斃匪六名鹵獲大槍三枝救回人票一名十月一日在青岡北五十里二屯被步二十團二營擊斃匪人一名馬十餘匹鹵獲匪人二名馬十數十匹救回人票二名當時黃昏其殘匪正在渡河之際復經騎二十六團長率隊趕到與步二營乘其半渡猛擊匪徒死傷過半殘餘無幾渡河逃竄是役又斃匪二十餘名傷匪二十餘名匪首平東洋負重傷淹匪十餘名鹵獲匪九江一名匪馬十餘匹獲馬六十一匹該股匪遭此數度猛擊殘餘寥々而討伐隊仍在澈底追擊間想其全數盡歸殲滅祇指顧之間

司令官赴黑河 檢閱十五旅

齊々哈爾第三軍管區司令官張文鑄中將整軍經武不遺餘力所有本年度秋季檢閱已逐次施行茲爲檢查混成第十五旅全部特於十月二十四日早八時偕同河崎顧問並率幕僚參謀長于治功中校股長曹凌霄谷振聲少校參謀張玉田翻譯官王士湖等分搭飛機南泰赴黑河檢閱預定歸期爲本月二十九日云

小販衣褲被刼去

大北關西教軍門牌三十五號住戶王洪勳家道貧寒素以作工及業小販等爲生於前日午後七時許行抵工業區大興街曠場突遇一年約二十許之匪人身穿黃馬褂手持自來得槍將王某棉襖夾襖棉褲等刼去向北而逃王某見匪已去遂至附近四興分所報告追趕時匪已無踪矣云

首飾現欵 均被竊去

大西門裏文廟後胡同門牌一百三十二號住戶楊學英家道殷實門戶亦非常之嚴緊未悉何時竟於日昨被人竊去水獺大氅一件銀花瓶一對金手鐲十五個翠手鐲一個金鐲一付金鎖一個帶練小孩手鐲三付十三開金手表一隻英國金手表一隻國幣四十六元及至事後覺查搜查賊人時已無踪影該楊某見事出意外又兼損失過重日下除開具清單報報警所外並督率家人暗中查訪之際未悉將來能否捉獲云

六名被捉獲
前搶數家匪犯 搜出槍彈甚多

日前强搶十間房詩箴里孫郭氏等數家及南關礁砲市李姓現大洋一千餘元之匪犯經警察九署在鐵道北及攬軍屯先後捉獲六匪後經瀋陽警察廳司法搜查股捉獲一匪等情已略誌報端惟該數案之犯案人刻已完全搜獲並搜出十音手槍一支馬槍三支八音手槍一支子彈共三百餘粒此外尙有大洋金票國幣及金飾衣物等項其多日下經八署將該犯等已送交警廳總司法科傳齊各事主對證審理之中惟該匪等所搶之瑪洋等項並未曾動印被捉獲眞所謂天網恢々而不漏也今將各犯姓名列後一名朱長仁係搜查股捉獲其他王鳳甲王誠信袁玉修崔

瑣事拾零

●子●在●車●上●貪●玩●摔●傷●反●遭●乃●父●申●斥●

城東三簡碑地方住戶吳永茂年四十許素業農日昨携其子十五歲趕車來城賣秫稭順便買點布疋及至歸途行至大東邊門外其子坐在車上貪玩一時失愼竟由車後摔下致將左腿磕傷臉部亦磕傷少許該吳某見其子若大年歲因玩耍而跌傷不但未着急反將其子大肆申斥看其景象頗有趕車自回之狀後經附近等人再三解勸並將其子扶起在地下往來行走數次但其傷勢甚重痛不能行後經衆人將其子擡上車去吳某始趕車歸家一路上仍叫罵不休致其歸家能否伊與子醫治局外人不得而知也

新京

興安分省多團長 竟被庸醫誤殺
陳屍荒野頭部有刀傷 判明因戒煙扎針殞命

新京前興安東分省蒙古軍駐在之某旅團長多爾基布氏前因來京謀事暫住於首都市內小五馬路永升旅館近託京師某要人爲之進行圖謀差使該多某因素嗜阿芙蓉癖即在東三馬路居住之董某（前曾開設興亞藥房）家內出資求董某爲其戒除煙癮每日注射麻醉藥針希圖不日戒煙不圖日昨午后該多某又向董處扎針一去未返家於日昨（二十八）午后三時許經由京師憲兵司令部密探某君在東三馬路東首荒辨地方發覺屍體一具頭部有刀傷貳處身上有針眼數個辨明已死者爲前充蒙古團長多爾基布之屍體隨即報由首都警察廳長通路警察署派員赴多團長居住之永升客棧調查并尋向東三馬路前開興亞藥房之董老四家內勘查該董某早已潛

詐財未遂 反遭痛打

本京東五馬路志發棧營業尙屬平常該棧宋經理係老于世故之人作事異常幹練棧內住一金姓客人賦閑多日于本月廿八日早七時到該棧賬房報稱在店中失去水獺皮帽一頂價值三十二元請該棧負責賠償宋經理看其八言語支離形色倉黃情知有異遂問該棧茶役早起有無出門者茶役答稱即金姓客出門最早宋經理恍然大悟立即到附近各當舖詢今日早起有無當水獺皮帽者某當舖謂有某種人年歲多大曾于今早來此當帽于是宋經理回棧强將金姓客拉至該當舖質對該當舖謂確係此人于是宋經理負責暫將水獺帽取回以作證據令該棧茶役綑綁大打一陣該金某只有叫苦連天聲々哀求而已詐財未遂反來受苦世之好施詐術者宜知所警惕矣

百斯篤警戒 尙須一個月
防疫會表決

新京日滿聯防疫委員會爲杜止百斯篤傳染病之蔓延又於十月二十九日午後一點假新京地方事務所開防疫會議當日出席者有鯉沼地方係長片山細菌檢查所長多田衛生隊長以及各關係者議決對於百斯篤傳染病之警戒尙須延期一個月而防其未然之於萬一也

全市小學校 第二次學術 成績比賽會

新京全市各小學校業於十月二十八日午前八點假市內自强小學校開第二回學生學術成績比較會當日出席者有馬會長及各校長以及各關係者不下數十名並選拔各校學生優秀作品分爲等次按照等次給予獎品至午後四點許始行散會云

精神作興週間 議決各事項

新京教化聯盟業於十月二十九日午前十一點假新京地方事務所開會議決精神作興週間應行事件當日出席者有井上神官光岡慈昭師陶村少佐以及各校長等二十五名並定於本月十日假新京高等學堂開講演會至午後二點始行散會云

本報爲增進一般法律知識並謀閱者方面之便利起見茲特新闢法律問答欄以備閱者諸君遇有關於法律上之疑問時來函質詢本報於接到質疑函件後即當依據所問於本欄逐次解答俾問者得以豁然但請注意如左之各項

一、提出之問題文字務須簡單明瞭必須繕寫清晰

二、質疑人署名隨意

三、書面請寫明滿洲報法律問答欄收

四、來信郵費不足者不收

解答責任者 辯護士法學士松本文三郎

大連市若狹町二六電話六八七八

問答

第十三

問 一、以弟在外因勞力所得之金錢、於家中購置不動產、契紙係長兄之名義、長兄又係家長、此項不動產、分家時宜如何處理

二、兄弟二人長門四子、次門無後、次門夫婦故時、均由長門第三子執紙幡、（俗名靈魂幡）後分家時、執紙幡者、能否獨得次門遺產

（營口質疑人不具名）

答 一、只可均分

二、宜追究當初執幡的情形是否指定爲繼子爲準、不然、僅以執幡一詞、奈難告爭

第十四

問 立貸欵借據之期、最長限度以幾年爲有效、若屆期經債權人善意追討、而債務人故意需滯不償、以致逾越時效期間、是誰之過也

又、近者、貸欵多用某商號圖章名義、立有帖回即付之罪獨借字、是否合法、若遇有糾葛、其債權能否發生效力

（熊岳于藍階）

答 一、普通貸欵、自清償期起算、其償還給付請求權、因十五年不行使而消滅、既經善意追討、即爲已行請求、有中斷時效之效力、不致逾越時效期間

二、所訊類似商家舊習慣所行之飛子、或錢條之一種但於發生效力及合法與否並無影響

第十五

問 香春冬之時、火災常出偶有不愼、則當地警察即將被災者拘去、先押後罰、令人莫名、但遍察各法例均無明文規定、而外縣偏偶之城鎮、甚至有同院肇事而押房東者、或者有不明白之火、將被災之人三年五載之被押牢獄者、究竟此種行爲、本何法律、懇請貴報不厭鄙俗、詳爲答復以醒迷律、不勝感佩之至

（新京擬客）

答 乃是根據違警罰法或刑法中、公共危險罪條、以放火或失火嫌疑拘押、考警察有保安、司法等職責保安方面、可用違警罰法處拘留或罰金、司法方面是檢察官的輔佐機關、有銜命搜查逮捕犯罪之權、但言被押三年五載一節、絕不致僅警察拘押、必屬經警察移送檢察廳、或爲外縣無法院地歸縣司法公署管轄乃有此等情形

社員招募
及招聘外縣支處長（但一縣一名爲限）

資格 中學校畢業（或有同等學力者）

年齡 自廿十一歲至五十歲

現於社會奮鬪活動有志者可携帶履歷書面議可也但能相當活動者每月收入百元以上但外縣駐在社員希望者履歷書及附貼添三分郵票問議時則迅速答覆

奉天市工業區一馬路一號（四層樓房）

日本厚生株式會社 奉天監督處

義和厚商場落成
新張廣告

本號從前在三馬路開辦以來素蒙各界雅愛茲因舊址窄小特在四馬路建築商場內部寬濶空氣光線深合衛生今非昔比眞是本鎮空前未有之壯舉今番運到應時綢緞呢絨湘衣料湘繡壽衣喜聯壽帳絲織風景扁聯花邊男女大氅料各種洋服料諸品名茶遠近馳名批發零售定價從廉惠顧參觀一律歡迎

四平街四條通 電話三六八・三三四番

本報啓事

一、凡本報代派處或派報處將押欵交與分社及代派處或本報經理部員時必須取得臨時收單

一、該押欵如經本社收到時即由本社直接與以正式受領證

一、倘在交欵日起十日以內未接到本社發行之正式受領證時須速向本社經理部索取

三、對未經本社發與正式受領證者之押欵本社或不負其責

滿洲報本社經理部

招募代派處啓事

本分社爲擴張哈市報務擬在道裏道外南崗以及市之附近各區招募代派處負責推銷報務待遇從優凡有願從事斯業而有相當經驗者請至分社接洽即可

哈爾濱道裏外國五道街四十二號

滿洲報哈爾濱分社啓

瀋陽有聲電影院

十一月一日至三日（星期四至星期六）

福克斯公司一九三四年佳片

劇情曲折 表演神化

熱情與浪漫 眞誠與虛僞 情愛與妒恨 善良與醜惡

再醮之婦

抒發高尙情感 闡揚人生意義 推崇戀愛神聖 表現愛情眞諦

天一公司巨片 似水流年 不日在本院公映

政海津梁

不用多數之財力　能收無限効果

滿洲國內有設置方面委員制度之必要

方面委員制度、係以國內民間篤志之有識者、充爲委員、而委員對於自己擔任區域內種種之不幸、拿出愛鄰恤貧之全副精神、接近民衆、圖國民之安寧、謀民衆之福祉爲目的之制度也、我國王道樂土之建設、獨賴官吏之力難收大效、必也官民一致協力、始能達到善政之徹底、然我國現下凡百創業事務、實爲重重疊疊、爲政者雖焚膏繼晷、竭力辦理、誠恐有不足之慮、於是、對社會上之缺陷、究在何處、亦無暇可以稽考、並且財政上對於一般社會之救護施設、又不能投下鉅款、既是如此、然對於緊急事業、無不竭力創辦、故於此時、爲謀社會上第一步之施設、須先由國內主要都市、居住之多數篤志家、不受報酬、盡力擔任此等事業、則費用少而收效大矣、故現下對於方面委員制度之實施、實合乎時代之必要、但當於實施社會事業設施時、其必要條件、在先應有正確之社會調查、然後研究社會病源之方策、實爲緊要、倘無此種調查、研究、而急於設施從事救護、徒費巨款而已、是以於新興滿洲國初步、最要緊者則爲正確之社會調查、並根據此種正確之調查、而施以救貧防貧保健救療等之福利事業、方期圖民衆幸福之增進、故能當此責任者、除民間多數有識篤志家外、而欲求之實爲至難、蓋因欲完成此種事業而收效力、應需多數人力、若以有給官吏充之、於我國財政現狀、誠難實現之事、今就友邦日本而言、查日本方面委員制度、自創始以來、不過僅經二十五年、皆殆委諸任意發達、直至如今、其委員已超三萬餘人、在委員制度施行區域內之戶數、約有八百三十七萬、即全國戶數之六成五分、此中由方面委員之周旋者約三十萬戶、實估全戶數之三分三厘、其他日本全國方面委員所辦之需要救護者之件數、亦不下一百八十五萬件之現狀也、此等方面委員制度、不受報酬、專以奉仕之精神、而能如此長足發達者、其理由甚多、然其中最爲重要者爲方面委員、對貧民成以誠意親善之愛隣、恤貧之精神、不受報酬、盡量助長者也、諺曰、醫者仁也、方今之醫師若肯以積錢置之度外、對於罹病貧苦之隣人施予仁術、則此醫師受無限之咸謝必矣、方面委員、即似此良醫對於社會之疾病者、盡量施以仁術之制度也、一般世人、現處激烈生存競爭之場裏、人人惟謀私利、不顧他人、安危之時於此間、肯以拿出愛隣恤貧之全副精神設法救濟、悲傷社會中之種種犧牲者、或敗殘者、之方面委員制度之實施、正適合乎王道仁政之眞締也、方面委員須爲名譽職、若要報酬實不合道理、蓋因不受報酬而謀社會一般之福利、俾救護者與被護者之間、彼此皆能自動的發生一種眞正之國激、因之於社會上當然信用倍加、而委員之社會地位亦自向上矣、於是運用暨宣傳有方、將來我國方面委員制度於一般社會上必爲最歡迎之制度、同時擔任此等事業之委員、亦受任人之尊敬、何有涯耶、我國現狀正爲創業時代、由財政方面觀之、已難謂豐富之時、似此不用多數之財力、而能收無限效果、使社會事業普及徹底、而能及方面委員制度者無矣、由此觀之、方面委員堪稱爲天吏、故特希國內有識篤志家奮發邁進之精神、竭力勇爲、共成善舉、則國家幸甚、人民幸甚

中國國民黨銳減與五全大會

黨之領袖應負改進責任

以黨治國、一黨專政、吾人耳熟能詳矣、探其究竟、仍屬中國國民黨對外宣傳之一種口頭禪、該黨全國代表大會、爲該黨最重要之會議、孫中山總理手創該黨、在廣州召集第一次全國代表大會以後、即逝世於北平、第二次以迄近日準備之全國代表之第五次大會、頗能引起國人之重視、惟因該黨孫總理逝世之後、該黨失掉重心、一由第二次大會起、每開大會一次、即釀成國內之重大糾紛、吾人對於該黨之大會、感覺了無興趣、不存若何希望也

就常理論、該黨召集全國代表大會、其黨員必激增一次、蓋從該黨宣傳上之努力與徵求黨員方法之花樣新逆料其黨員之數必一次多於一次、無疑問也、詎知當初五全大會將屆召集之時、該黨黨員、竟有銳減之消息、匪夷所思也、近聞現在中國獨裁的政黨所謂以黨治國之中國國民黨在北伐期間、黨員概數、約有一百五十餘萬、清黨運動以後、縱減至八十萬名、近日據該黨中央黨部之統計報告、有案可稽者、僅有六十七萬三千四百餘名、其中履行該黨義務之黨員、不過十分之三、綜其確數、不越二十萬而已、倘就職業上剖分之、計爲官僚者居十分之三、軍人則居其一半而弱、平民方面之爲黨員者、則寥寥無幾、歐美人士、謂中國國民黨、刻方走上沒落之路、非刻論也、自從藍衣社崛起、日以淘汰四十歲以上之黨員、相號召、謂非青年黨員負責、中國國民黨、必由沒落而趨於滅亡之境界……

上述中國國民黨之最近情形如是、今日負有復興該黨之重任者、不急謀整理之方、該黨前途、必日即於頹廢、吾人試推究該黨人數之所以銳減若此者、實有種種之複雜原因、分別言之、第一、從共產黨纂奪該黨々權以後、始有左右兩派之分、由左右兩派鬥爭所受之影響、眞足以斷送該黨之生命、乃該黨々員銳減之遠因也、淸黨之役、名爲排除共產派份子、實際上許多稍涉激烈之忠實黨員、亦被摧殘、北伐粗告成功之日、雖多方徵求、而應徵之新的份子、乃稀若晨星、年來藍衣社組織成立、其排除異己、較共產黨之手段、更加毒辣、國內純正之士、望中國國民黨之門而却步者、非自居化外、辦黨者實有拒人於千里之特別肝腸、黨員欲逐日激增、安可得耶、此該黨黨員銳減之近因也

今日距該黨五全大會開幕之期不遠矣、爲該黨領袖者、應從根本上力求改進、否則青天白日之旗、將益呈黯淡之顏色矣、該黨領袖、當不可河漢斯言（江正）

政教與法律

治國要道、首重政教法律、軍事用於非常、可備而不用、外交等於枝條、根本固而枝無不茂、政教法律倘不逾軌範、則國無不治、政教法律須相輔而行、政有所不通、教有所不化、故須以法律補、教「徒法不能以自行」又須以政教之力爲其前導、總之法者不過濟政教之窮、不足以治國強民、故「信義行於君子、刑辱施於小人」僅爲詰奸之具而已、苟政教充其極、國無奸民、事無寃屈、法之爲用則極輕微、今政教衰、奸僞叢出、雖嚴刑峻法不可遏詰、民國以來專尙法律、其尊之獨立、章條研究不厭其詳、表面組織、模型粗具、淺識短見之法家、以爲法律條件至此已足、實則自法律改良以來、民衆得到保護極微、黑暗程度或更甚於往昔、三年前魯東魯南各縣捉獲土匪不敢逕送法院、因民衆送之法院縱之故也、且有有傷無傷同一判罪案件、吾人所見聞之事、尙有不忍言者、故知法律外親難具、不足詰奸、其補助政教幾何、老氏謂「法令滋彰、盜賊多有」吻合今日之情形也

今日法律章條之詳密、如製履然、大小俱備、欲使犯法人不愈此範圍、其意雖善、實則犯罪人之情形、決不能蓋如預製章條而來、猶須司法人參酌判斷、章條之詳雖爲保障人權、實予弄法之吏以便利、故吾人期望政教與法令並進、法條之改訂、關乎法律精神極微、即（犯義犯刑）不比足與履如是簡單也、

日前立法院審議防害風化罪章、各委員起劇烈之爭辯、楊公達竟謂（現行法原定姦淫未滿十六歲女子、以強姦論罪、修正案改爲十四歲、戀姦十五六歲女子爲合法）又有人提議（女子十四歲天癸即至、更可證明修正案改爲十四歲得當）又有人主張（男子非法姦淫婦女爲強姦婦女非法姦淫男子、應將該條之第一項之對於婦女、改爲對於男女）程中行且謂楊公達對男子經驗太淺、故不知女姦男之法、聚訟盈庭、各有法解、然吾人對風化案之改革則抱絕大杞憂、且覺各委之爭執諸多可笑

原先法律所訂姦淫未滿十六歲之女子、以強姦論、年齡亦不爲長、今欲訂十四不當獎勵姦情「戀姦十五六歲之女子爲合法」云云、其已不思之甚、女子十五六歲向在童年、除都市女子成熟較早、鄉村女子十五六歲不僅自身尙覺童稚、其父母亦不防其有他、若以姦十五六歲之女子爲合法、不當以法律作姦情媒介、如欲打破禮教網羅、恢復自由、野合制度吾人固無可言、若以強姦尙爲有罪、則原訂十六歲、倘欠補充、十六以上之女子被強暴所污者、古今所常有今即失法律保護、爲殊欠詳審法、更改姦十五六歲女子爲合法無形以法律摧殘女權之際、竟諸公何所見而云然、幸立法民程度、尙淺、國家法令知者絕鮮、否則社會淫亂將不可遏止矣、至謂女子十四歲天癸即至、強姦罪改十四歲爲恰當、尤爲荒謬、查女子天癸期、十四十五原不一定天癸至、仍爲不知不覺發育之期、並非發育健全、持此議者、豈以中國淫亂尙未至極端耶、至女姦男之事、驟古未聞、男子苟能貞潔自守、任何女子無從施其強姦手段而程中行、且謂他人男子經驗何淺、不知女姦男之法、彼小男子耳、何竟較他人經驗獨深、率天下趨於淫亂者、其若輩歟、觀於立法爭執之點、直同笑談、立法本身如此、國人尙何望哉

世風淫亂益甚、奸僞併出、雖有嚴法重刑不能禁、欲救此類風、應先政治教化而後法律、今政治教育雖積極推行、然僅及都市皮毛、一切悉呈偏枯現像、即今討論風化之立法委員其目光何嘗離開都市、所謂法治國家、須以政教爲本、畀純側重章條、有禆於民衆實鮮也（大靑）

學識與社會國家之關係

（徐俊徵）

悲々然當此世界繁華無際、不論何事、大有一日千里之勢、驟驟雖係實馬、亦難追也、吾想夫學識更應如此、倘如一日不學、則勢必落於人後、而被天演之所淘汰、其學深也則識高、識高則志遠、志遠則希望之心亦大、希望之心大也、而其冒險性必富、即有冒險之性、其事無不可成、是觀各國之偉人能赫々揚名於世界者、莫不由學識之深及冒險性之大、所由來也、嗚呼、學識者覺能限吾人有如是也、吾試而言之、學識深、其人對於社會之思想、國家之觀念、必然宏富、治身有術、治家有法、治社會亦有道、而治國者井井有條、更能使其轉弱爲强、此必然之理也

（未完）

中華民國憲法草案全文（續）

第四節　司法院

第七十七條　司法院爲中央政府行使司法權之最高機關、掌理民事刑事行政訴訟之審判、及公務員懲戒

第七十八條　司法院設院長一人、任期四年、由總統經立法院同意任命之、司法院長、對國民大會負其責任

第七十九條　司法院設公務員懲戒委員會、及司法行政部

第八十條　公務員懲戒委員會、委員長委員及司法行政部部長、均由司法院院長依法律提請總統任免之

第八十一條　關於大赦減刑復權事項、由司法院院長依法律提請總統行之

第八十二條　司法院有統一解釋法律命令之權

第八十三條　法官依法律獨立審判

第八十四條　法官非受刑罰或懲戒處分、或禁治產之宣告、不得免職、非依法律、不得停職轉任或減俸

第八十五條　司法院之組織及各級法院之組織、以法律定之

第五節　考試院

第八十六條　考試院爲中央政府行使考試權之最高機關、掌理考選銓叙

第八十七條　考試院設院長一人、任期四年、由總統經立法院同意任命之、考試院長對國民大會負其責任

第八十八條　考試院設銓叙部、並於舉行考試時、設典試委員會

第八十九條　銓叙部部長、由考試院院長依法律提請總統任免之、典試委員會委員長委員由考試院院長依法律提請總統派充之

第九十條　左列資格、應經考試院依法考選銓定之・

（一）公務人員任用資格

（二）公職候選人資格

（三）專門職業及技術人員執業資格

第九十一條　考試院之組織、以法律定之

第六節　監察院

第九十二條　監察院爲中央政府行使監察權之最高機關、掌理彈劾審計、對國民大會負其責任

第九十三條　監察院爲行使監察權、得依法律向各院各部各委員會提出質詢

第九十四條　監察院設院長一人、任期四年、連選得連任

第九十五條　在國民大會閉會期間、監察院々長因故去職時、由監察委員互選代理院長

第九十六條　監察委員、由各省蒙古西藏及僑居國外國民所選出之國民代表各預選二人、提請國民大會選舉之、其人選不以國民代表爲限

第九十七條　監察委員任期四年、連選得連任

第九十八條　監察院對於中央及地方公務員違法或失職時、經監察委員一人以上之提議、五人以上之審查決定、提出彈劾案、但對於總統副總統及行政立法司法考試監察各院院長之彈劾案、須有監察委員十人以上之提議、全體監察委員二分一以上之審查決定、始得提出

第九十九條　彈劾案、除法另定有受理機關外、應向公務員懲戒委員會提出之、彈劾案經公務員懲戒委員會決定被彈劾人應受免職或其他懲戒處分時、總統或主管長官應執行之

第一零零條　對於總統副總統、行政立法司法考試監察各院院長之彈劾案、依第九十八條規定成立後、應向國民大會提出之、在國民大會閉會期間、應請國民代表依法召集臨時國民大會、爲罷免與否之決議

第一零一條　監察院設審計委員會、掌理審計事務

第一零二條　審計委員會委員長委員、由監察院院長依法律提請總統任免之

第一零三條　審計委員會之決算報告、經監察院會議審查後、依法律公佈之

第一零四條　監察委員於院內之討論及表決、對外不負責任

第一零五條　監察委員除現行犯外、非經監察院許可、不得逮捕或拘禁

第一零六條　監察委員不得兼任其他公職或執行業務

第一零七條　監察委員之選舉、及監察院之組織、以法律定之

第五條　省

第一百〇八條　省設省政府、執行中央法令、及監督地方自治

第一百〇九條　省政府設省長一人、任期三年、由中央政府任免之、軍人非解職三年後、不得任爲省長

第一一〇條　省設省參議會、參議員名額每縣市一人、由各縣市議會選舉之、任期三年、連選得連任

第一百十一條　省參議會每年開會一次、會期以一月爲限、遇必要時得召集臨時會議

第一百十二條　省參議會職權如左、（一）議決省政府提出於中央之預算案（二）向立法院提請關於省之立法事項（三）決議依法律委任之單行規章事項（四）向行政院提請關於省政興革事項（五）向監察院提請關於省政府公務員彈劾事項、（七）向省長建議事項

第一百十三條　省參議會之組織、省參議員之選舉或罷免、及省參議會之組織、以法律定之

第一百十四條　未經設省區域其政治制度以法律定之

（未完）

腎病留聲機

某嘗患風濕骨痛、腰痠背痛、手足麻痺、痛楚萬狀逢人便道、人譬之爲腎病留聲機

蓋風濕骨痛之起、直接由於血液不清、間接由於腎臟不強、因腎臟爲澄清血液之所也、欲防風濕先須強腎、欲圖強腎、請服第威德補腎丸

◀各大藥房均有出售▶

第威德
補腎丸

註冊　商標　TEC

天威牌

PATENT NOS.

26532	39255
26652	39448
27913	42161
27914	43800
28789	43745
29954	45490
29955	50470
32153	60381
32366	62921
34530	71092

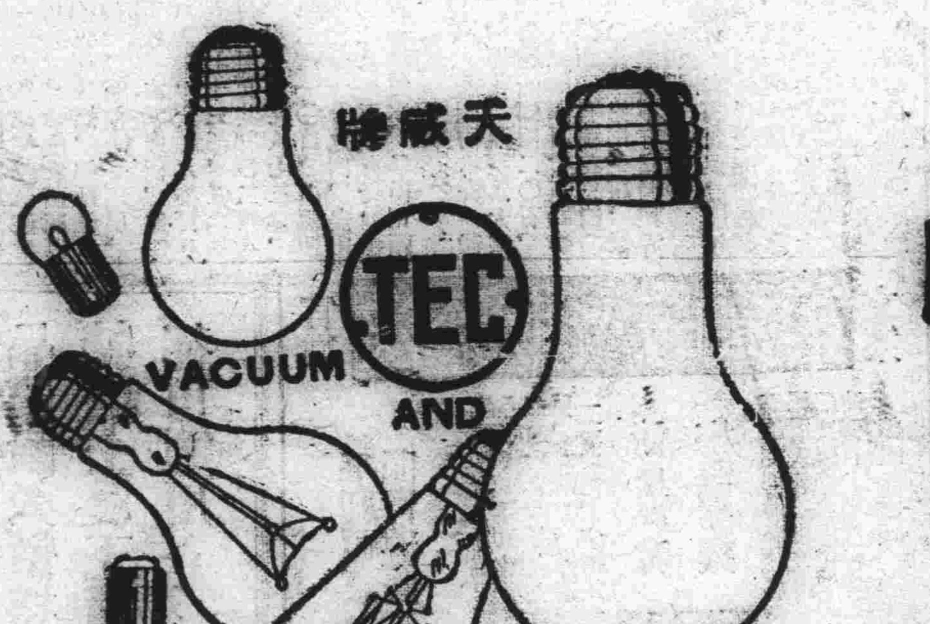

天威牌珍珠淡氣泡

敝社所新發明之珍珠淡氣電泡乃由光學專門技師在敝社直屬之研究所考查世界各國照明學理加以技術的方法而造成者材料特佳外容美觀內面磨砂光亮雖強決不眩目其放射之光線緩而和清而爽靚之宛若珍珠故名之其外殼全面非常光滑故污垢積塵等決不妨碍而易於拂拭無論何時可保其特殊潔淨之面目及於吾人衞生上大有裨益爲其內容乃選純精炭絲復充於瓦斯淡氣其放出光線借賴瓦斯氣之助光亮特强故消耗電力藉得節省顧此珍珠淡氣電泡中外馳名爲各界所歡迎者此番敝社爲酬謝東省之主顧起見特大舉輸入以資貢献伏祈各界賜顧無任歡迎之至也

東京電氣株式會社

大連市連鎖街本町通電五二五五
哈爾濱埠頭區地段街電四七七五

足球香煙　人人歡迎

煙味美！價低廉！！得金鎊！贈獎劵？

這是　足球香煙的特色　是一吸煙諸君福音！吸

足球香煙不但能得到煙味清醇定價低廉的美妙還有得赤金手鎊或時新花緞希望積盒內贈品小片湊全「足球香煙味芳價廉諸君請吸必得圓滿」十六張爲一組可至總經理處換贈赤金手鎊壹只或時新花緞一丈二尺並於小盒內附有多種國幣贈劵計五角四角貳角壹角八分四分等得此贈劵者可逐時到各菸舖煙床及各代理店購買本公司出品各種紙煙諸君幸早惠顧焉

注意　爲防止假冒計特於十六個字外片內有一張蓋有本公司硬印及經理蓋章號碼騐經者方爲有效特此聲明

奉天太陽煙草公司啓

萬有錦箋

在好萊塢 曾經趾高氣揚的一顆燦爛名星 海綸女士升沉錄 竟降為臨時演員悲境

祇在九年以前海綸却德惠 Heleue Cahdwiek 是一顆明星，她的週薪大約有二千元之譜，她那時住在皮萊山上的公寓，駕着一輛大汽車，僕從如雲，而影迷之愛護之者，無慮百萬

在今日她却貧無所有，並且僅是一個灰暗臨時演員，鎮天躲在四壁蕭條的家裏，呆坐在電話機旁等……等……等

七元半一天——假使她有工作做，每星期工作兩天——假使她是僥倖的，來往祇靠一輛搖搖欲墮的馬車，一件露着線縫的衣服，十分襤褸，還有帳單……帳單……許多應付的帳單

為什麼指派角色人還不來叫她？

海綸的年紀依舊很年輕，容貌依舊很美麗，依舊有可愛的愉快和歡笑，她曾經和好萊塢一輩鬼精靈相處在一起的，但是她的名譽毀滅了，金錢散去了，曾經拜倒在她石榴裙下的影迷們已有新的對象了，或許他們已忘却她——或許在好萊塢的人特別是善變的

昨天是一顆明星，今天是一個臨時演員——祇有那些拿黃金熱和名譽狂來給她嘗試的人，纔能够把她拉出黃金名譽鴻溝之外

人們注意好萊塢的明星比去年瞻仰一位皇后還要熱心，似乎把一個明星捧得紅，是很榮耀的一回事，旅館，鐵道，輪船都請他們來做主顧，一般的商店尤倒緩相迎，試想他們何等光耀赫々呢

反之，好萊塢的臨時演員祇是些無名小卒，成群結隊，多如牛毛，助理導演們的作威作福，導演們嫌他們不堪應用，明星們對他們不瞅不睬，而臨時演員的代名詞祇用『喂你』而已

海綸在不久以前，還是一位膾炙人口的燦爛明星，聲名揚溢乎好萊塢，至今淪為臨時演員，乃由於她的趾高氣揚和羞與人伍的脾氣而已

海綸說『我是一個落伍者』言下微微慘笑，似有無限隱痛『我生而投身影壇，不知其他——但現在影壇之於我已若無地位之可言，不過我將永遠充任臨時演員，假使幸運再臨，我希望洗刷舊情而重覩光明』

痛苦嗎？當然在先我覺得很痛苦，在奪去我所愛的地方和東西的時候，而改處廣不盈丈的房屋中，眼看見人家依舊遺遙目在，走過的街道，以前我的名字放着光芒，而現在却無聲無嗅了，現在我穿了一雙打椿子的鞋子，祇可賺七元半錢一天，就是我能够演的片子也不會讓我演，尤其難堪的以前和我很要好和共過患難的朋友們，都絕掘而去，這些我都很痛心的，縱然人家憐恤我，祇予我更深的痛心哪……』（未完）

紅顏白鬚的胡蝶與于右任幽默語

中華民國的黨國要人，于右任先生，為革命先輩，最近因彈劾鐵道部長顧孟餘，政府不予查辦，先生頗為灰心，態度異常消極，紛傳已呈遞辭職書，有息隱林泉之意，近在滬上對記者發表如左之幽默語又滬上電影皇后胡蝶女士亦曾發表最有趣味數語，此一對紅顏白鬚相映，事雖偶然，亦冥冥中似有主使者歟

于右任寫招牌

據于先生自稱，俗語說得好，一技傍身，勝過良田萬頃，我于老頭子，能寫得這一手字，也就不怕餓死，你瞧，現在要請我寫招牌的，就有這麼多，縱然辭職，離開政界閒居，還有會挨餓的那一天嗎，因此我也樂得看破世事，高興時拿起大筆，揮幾個大字，認真時不妨又掘起桿兒，寫幾個楷書，皆能換錢用，豈不是比較作監察院長，專門彈劾一般貪官污吏，一味結下深仇，強得多了麼云云

胡蝶行開幕禮

胡蝶女士自說，我是老牌「電影皇后」誰個不知，那個不曉，遇到了甚麼展覽會，和新建築物開幕，人家總是要借重我的大名，請我舉行開幕禮，不是誇口的話，我對於這套玩意兒，經驗實在多極了，假使你們那一位，有甚麼實號開幕的話，請找去幫幫忙，我是很願意給你們盡點義務，不過將來生意多起來了，我就分身不了，那我祇好收回點交際費限制限制一下子云云

山東發明 木炭代油汽車 試行大成工 車行穩快與汽油無異 羅光域談述苦心研究 （續）

●●●●其研究經過與發明特點自清光緒年間，曾有美國人在上海辦自來火公司即係以煤炭製造瓦斯供給火力於用戶，同時上海開駛之汽車，亦用煤炭瓦斯力催動車機前進，後經試驗木炭所發生之瓦斯量，尤較煤炭為富，故余自民十三後即致力研究當時余之舊同事及友好如湖南向德太原姜壽亭湖北湯中銘等先後開始此種研究，其成功均在余前，然彼等所發明之炭爐爐桶均為兩個，湖南向德製造者重逾八百磅，每部價值九百餘元姜湯兩製造者，所重量稍差然亦似欠完善，余今製造者高達四十英寸直徑十英寸爐桶為一個，全重二百磅，價值僅四百元耳，至於

●●●●木炭與汽油價值之比較以開駛汽車每里之銷耗量較之，木炭每百斤值洋四元五角（濟南市價）車程即行四百里，如需汽油，四百里路程須用油桶，每桶以濟市價論即須四元九角三桶則十四元有奇，所差已超過三倍以上若能廣為倣行，均故裝木炭代油爐，利權之挽回，實難數計，且余之木炭爐，無論任何汽車均能改裝，如預備完善，每改裝一部，四日即完畢其間所感不便者，即開車須費十數分鐘之升火時間云（完）

河北磁縣 風俗古蹟誌 縣境有曹操塚七十二 民性守舊尚迷信

磁縣通訊、河北省磁縣位處冀南，境接豫北土地肥沃，物產豐富，人口繁多，幅員遼闊，爰將本縣風俗概況，誌之於下，以供各界之參考

風俗 （一）嫁娶—本縣因文化落伍，民智閉塞，故民間一守舊制，且習尚早婚兒童五六歲時，即由父母作主，為之訂婚，中有冰人介紹，有定婚禮，嫁娶費等，且須八字相合始可，否則即行撤消婚約，親迎日，備喜轎三乘，為迎新郎新婦，及領親人坐用，並有旗傘鼓樂以壯觀瞻（二）喪葬凡死一人有三日，一七，三七，五七，盡七等弔日，並延僧請道，超度亡人，葬時必請堪輿以分貧富，如無佳塋，常有十數年久擱而不葬者，葬時並有一切迷信物品，暨點主家祭，座壇等劣習，枉費金錢，頗屬不貲，他如迷信鬼神，婦女纏足，均甚風行

古蹟 本縣古蹟，有曹操七十二塚，天子塚，響堂寺，石鼓山，黑龍洞，御射亭見山樓附馬溝等多處云云

出產 以本縣彭城鎮之瓷器為第一，全鎮瓷窰共二百餘所，年產額約一千三百萬件，因所產瓷器（如碗，盤，盆等）雖質粗糙，而以價格低廉，名馳遐邇，尤為中下階級家庭所必需，故每年銷行全國各地，為數頗巨收入約在三十萬元之上其次則以西佐村，峰峰村，台子寨之煤炭，最享盛名

教育 本縣教育，年來頗見發達，計全縣共鄉村初級男小學二百九十六校，初級女小學三十八校，男完全小學九校，女完全小學二校，初級中學一校，附設男女鄉村師範及職業科三校，學生頗眾，祇第一完全小校，學生竟達八百餘人，此外更有民衆夜校，民衆半日學校，通俗講演所各機關教育局方面亦頗注重並聘有督學多人專責考核巡視各校教職員之勤怠

建設 本縣建設局，自成立迄今，祇開闢城關東西大街一條，其他無絲毫建設成績可言，自孫縣長蒞職以來，因督飭嚴厲，如修築道路橋樑，已較前略有進展

縣境 本縣面積，為四九三六方里，全縣大小村莊共五百七十三個，五六三六三戶，男女共三〇二四八三口，男一六九八七三口，女一三二六一〇口，山脈沙岡，佔全縣十分之四，農田約七〇二八一五畝有奇，出多賴釜陽河水，旱田則賴大雨，間亦有鑿井者

農產 農產物以麥，穀，玉蜀黍，棉花，高粱為大宗年在額麥約一四四二〇石，穀一八八二四四石，玉蜀黍二〇五〇四〇石棉花三四〇五五〇〇〇斤，他如菜蔬，雜根等，亦無一不有，因種者甚微，收穫僅足自給

商業 本縣商業，因年來感農村破產，金融窮枯之影響，已一蹶不振，日益蕭條，倒閉歇業者屢見不鮮全縣商號共二百餘家其中以棉業為最繁，達雜貨業布業次之如無救濟辦法前途頗抱悲觀

玉田縣看花樓村 桃梅二次開花 著花數朵鮮艷異常

玉田通訊、玉田縣八區屬、看花樓村、住民王緒鴻者，家道小康，性好花木，並於住宅旁築一小園，內植名花甚多不下數百種，蔚然備具奇觀，日下天氣已寒，各花均已凋謝，不意桃梅一株，在此嚴寒之時，忽發芽生葉，欣欣向榮，王當將其移植於盆置於廳堂之內，業於日昨開花五六朵，鮮艷殊為可愛，按此花係在陽春開放，今乃二次開花，殊為奇異，一般愛好園藝者，聞訊之下，莫不趨之若鶩，記者當時亦曾往參觀，洵為奇異云

美國最新式飛行機

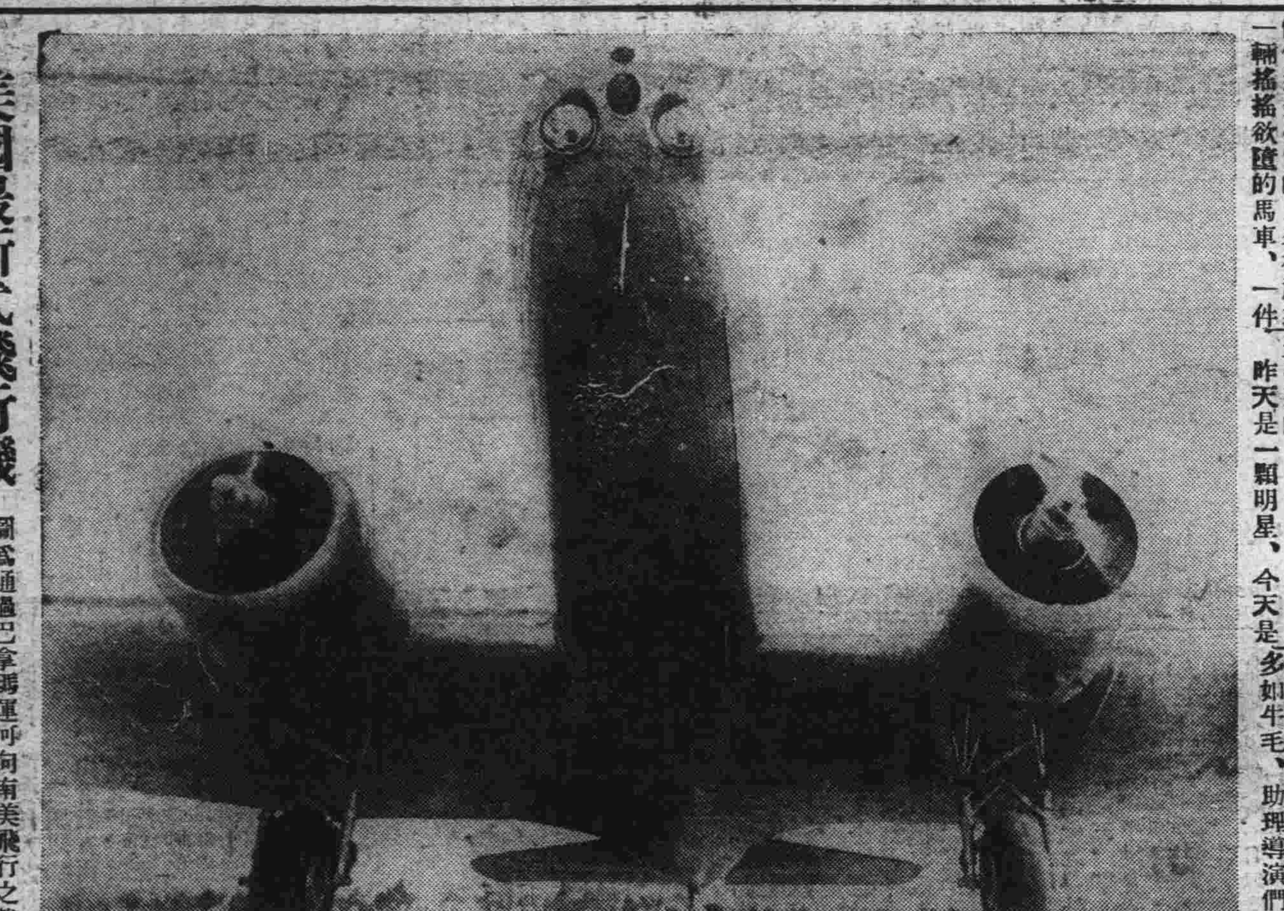

圖為通過巴拿瑪運河向南美飛行之載運旅客與郵便物之新式飛行機每小時速率行二百哩現時尚在積極製造同樣之飛行機共為九台云

澳門的趣話

墮落者的王國的澳門，世界第二養病場所的澳門，以及澳門的景物等々，這都很有人說過，祇有澳門的趣味這一點，「幾乎不見談澳門的人說及」，你莫懷疑，所謂澳門的趣味，決不是澳門那些墮落事情的趣味，那非惟你不願意知道，而我也着實莫明其妙，即要說，亦無從說起，我亦是澳門的客呢

這兒所謂的澳門趣味，乃是有一些趣味的事情，為別處所無的，故無以名之，名之曰澳門趣味，如此命名亦非草創，東京就有一本叫做「日本趣味」的書，而且經有人翻譯過來

假如你想租屋，走在澳門的街上留心招租的字兒，你便會發見很多用白粉筆在門際墻間着「吉屋出賃××（人名）知租」這你會詫異而卒覚笑將起來，想道，這屋主眞奇怪，不寫知租的人的住址，光寫知租人的姓名，使人摸大一個澳門，教人到何處去找，如何尋找起？——這人大概是傻頭傻腦的守財奴吧！而其實却並不然，那屋主即不是傻頭傻腦的守財奴，澳門雖大，找之亦至易，你只要向隣近的舖子或住家問「某間屋的屋主××××」在什麼地方？」他便會告訴你，「在某街某號，雖其中也有問而不知的，但無論如何總是可以左右問出結果來的了，至於屋主何以要如此寫法？左右的人又何以會知道？這是誰也弄不清楚的

×××

整個澳門，在現在，祇有公廁兩間在海傍，往公廁例要收錢，錢又分兩種收法，一到即得位置的，收銅板三枚，要在那兒候補的，收銅板一枚

×××

除了接船，澳門的黃包車是很少向路人兜生意的，像上海等地如狼似虎的爭顧客，住澳門機不可見，你坐車子去訪友或購物，假若費時是一二個鐘頭內的，你儘可叫車子在門外等候，待你事畢才坐回去，你如夜半搭船，你生恐入夢誤時，你不必煩勞家人，隨便吩咐擺車近你住宅左右的車到夫，他便依時府上打門，毫不有誤，等候及打開，車價都不必增加的且不論是一角錢，或兩角錢的生意，但皆一視同仁

×××

澳門政府照他們祖國的法例，是以充軍代死刑——間亦依然有判死的，祇是千中僅一二，充軍的地方是他們祖國的「地門」故如在澳門犯了重罪，雖幸不死，亦要充到歷時幾十天船的大西洋彼岸的「地門」去，但例外的則不充「地門」而充到澳門對岸的「迷仔」由澳門至「迷仔」個銅板渡錢便可達

×××

兩廣以外的人，稱西餐皆曰大菜，澳門則稱狗肉為「大菜」，如果那位「外江老表」跑到澳門，住在旅館裏，向着待者要大菜吃，捧到他面前時，他必會嚇了一跳——澳門亦是禁屠狗之地，但如禮失求諸野一樣，求諸街頭尾巷即可得

×××

澳門的自來水雖然有若無不甚普遍，但牠所有的自來水是鹹水與淡水兩種，據說鹹的用以洗物，淡的可以供吃，有人說，這與某大料學家的「大穴供大猫進，小穴供小猫進出相彷彿，用為鹹水與淡水之供，是相同的呢

TRADE MARK
MANCHOU OFFSET PRINTING CO.LTD.
寫眞製版
各種色彩印刷
紙器製造
滿洲オフセット印刷株式會社
奉天信濃町二一
電 三二一八六

大福牌膠皮鞋
品質耐久價格
特廉士農工商
都可適用
滿洲國總批發處
三泰洋行
奉天大西邊門外三經路南口
電話（日長三九〇〇 滿二二七〇二）番

官准立案 決不欺人的良藥

平肝順氣 開胃健脾
舒肝健胃丸
此藥專治、男婦肝鬱氣滯、胃不消化、飲食停滯、心腹脹痛、兩脇攻痛、及心口疼痛、噎膈轉食、時常打嗝、嘔吐酸水、氣逆攻痛、肝火上攻、便閉血熱、肚腫膨症、或食積、心腹病塊、瘀痞積、寒積、虫積、氣積、及茶寒、酒寒、心腹病等症、凡係因氣、因食所患、無論老幼服之一盞治之、定價小袋現洋五角大袋一元

清血解毒 梅濁聖藥
尅毒丸
專治花柳淋病、各種梅毒、五淋白濁、魚口便毒、楊梅入骨、以及淋病、尿道痛疼、小便不利、無論新久、或直接傳染、升天落後、梅瘡梅疹、間接傳染、服後功效、專尅毒質、而清血液、專滅梅毒菌、與淋濁菌之聖藥也、定價每袋一元
總經理處奉天鐘樓北 關東大藥房（各埠大藥房均有經售函購不索郵費郵票亦可代價）

頭痛靈
男女老幼 神經頭痛 感冒頭痛 逆上頭痛 飲酒頭痛 一切頭痛 即時去根 各大藥房 皆出售 每包三回 大洋叁角
大連德記全棧大藥房發行
速服

君有白面、嗎啡、鴉片等嗜好否？
內部化驗 海關註冊放行 之天然清補丸 又名天然解癮丸 人稱槍上斷癮丸
如願不受絲毫痛苦、見煙漸漸自厭乎 如願吸煙遂時可以勉棄，而不上癮乎 如願精神爽快，飲食加增，大便暢利面無煙容乎
此丸本為清補品、兼解煙毒殺煙菌、用法概稱槍上斷癮、自可遂意減吸、遂吸遂減、足證無絲毫痛苦、由大便黑色、小便黃色、漸漸瀉下、不論癮之大小、准保七天減七成、半月斷淨、另有說明書、備索、只要按日服藥二次、每盒二百零七粒、洋一元二角、半打六元六角、一打十二元、……每次函購、一盒至一打、郵費二角郵票代價不扣
△清金保肺丸 試用包每付八粒洋六分 每盒二十二付定價現洋一元二角……注意、服後十分鐘見效、多年咳嗽痰喘服二三付痊愈、新得外感咳嗽服一二付痊愈、如不信試之
△理經球丸 先試服即知不謬也 每盒三粒定價現洋一元二角（外帶藥）（內服藥）……如數月經血不來、外帶理經球、內服理經丸、十日見效、至於臨經腹痛、赤白帶下、子宮寒冷、久不受胎、及一切婦女百病、至期不來、過期不止、自汗盜汗、氣短陰虛、胸悶腹脹、乾血癆症、望子得男之念者何不一試乎、輕者一盒痊愈、重者三盒保好
天津閻氏製藥所出品 哈爾濱總經理處道外桃花巷街 奉天城內鼓樓南日站彌生町
閻氏藥室 志雲翔

德國白濁專藥
梅濁尅星
認明猩星商標
五淋白濁 一盒斷根
▲創造透膜殺菌的特效療法
▲專治醫藥罔效的新老淋濁
▲打倒誇張失實的普通淋藥
▲開闢淋病自療的安全途徑
創製：本劑為全球醫學界一致推崇之愛迪那博士所發明、由德國最著名之成蒲鄧大藥廠監製。
成效：本劑獨創透膜殺菌之特殊成分、凡注射電療洗射內服一切療法失效之男女五淋白濁、服之永遠斷根。
信譽：本劑曾經全球四十五國名醫實驗贊許、在中國亦經中央衛生試驗所化驗、並經駐滬德總領事切實證明、絕非市上冒充德貨之投機劣品可比。
注意：購時必須認明盒樣及猩星商標、以防劣藥誤病。
上海柯爾登洋行獨家經理

【贈券】茲奉上郵票十分請寄下梅濁尅星樣品一份及淋病療養新書一冊此致 柯爾登洋行 （姓名蓋章）
哈爾濱道外六道街口 柯爾登洋行總理
奉天鼓樓南 五洲大藥房 總批發處
經售處 ▲大連、華泰、德記、金、華西▲營口、中西、五洲▲奉天、大成▲遼陽、義和堂▲安東、瑞祥泰▲長春、中西、中法▲哈爾濱、泰華西▲吉林、五洲▲黑龍江、五洲、中西▲鐵嶺、義和堂▲洮南、和發順▲齊齊哈爾、康德記▲及附近各埠各大藥房均出售

學生欄

學術工作諮詢處 擬訂工作大綱
俟初步完成即擬二期工作

南京訊、全國學術工作諮詢處成立雖僅數日、而工作異常緊張、近復擬定初步工作大綱、第十二條、此後即依照實行、俟初步工作完成後、再行擬訂第二期工作大綱、茲探錄其初步工作大綱如次、(一)呈請經濟委員會、教育部、分別咨呈行政院、通令各機關、對於本處調查介紹予以協助、如需學術人員、可由本處代爲物色、(二)呈請教育部、通令各教育機關、並呈請經濟委員會、通令各建設機關、隨時告知本處需要學術人員狀況、幷儘量錄用本處所介紹之學術人員、(三)調查全國各機關需要學術人員狀況、(四)調查全國專科以上各學校畢業生求業就業狀況、(五)調查研究專門學術人員目前就業狀況、(六)選擇國內外著名工廠、及其他實業機關、與其訂定合作辦法、以便介紹實習、至適當機關、詳細辦法另訂之、(七)擬定聯絡國際知識合作委員會國際勞工局等機關辦法、(八)擬定聯絡國內各處職業介紹團體辦法(九)組織資格審查委員會、就業指導委員會、幷釐訂其章程(十)呈請經濟委員會教育部會銜延聘本處顧問、(十一)採用科學方法、製定調查登記表式樣、幷分類保存之、(十二)釐訂本處辦事細則

教育局員公畢歸來

岫岩縣教育局學務股科員洪繼林君、日前奉命往五區界內各學區、催辦學務、乃於月之十八日下午五句鐘、已公畢歸來云

高師頒發制服校章

吉林省城西關八百壟、國立高等師範學校、一條副校長、現以該校早已開學、所有學生、均已陸續到校、分班授課矣、遂將製妥之梅花式(白地白字)校徽及青色嗶嘰制服帶、分別發給各級學生、一律服帶、以資識別、而重觀瞻云

公園中山堂一幅羣英會
慰勞華運健兒 獎品全數展覽

平訊、平市參加華北運動會選手隊勝利歸來、所得大會總錦標及十種冠軍錦標大小獎品二百六十餘件、廿一日全數展覽於中山公園中山堂、琳瑯滿目、美不勝述、社會局並於昨午在該處召集全體選手開慰勞會、由社會局長蔡元代表袁市長致慰勉意、會後並在來今雨軒招待、茲將當日情形分誌於下、

會場布置 會場假中山公園中山堂、廿日即由社會局派人前往布置、各項冠軍及總錦標、暨各方所贈之銀盾銀鼎等物、行列八字形、分置於主席台前、正中最上層爲何委員長所贈之「發揚體育」一之白銀鑲金小盾、第二層正中陳列者爲河北省主席于學忠所贈「發揚昭寵」大金鼎、第三層正中爲蔣委員長所贈「自強不息」小銀盾、最下層爲錦標成章、盃其餘獎品皆分列兩旁、極整齊美觀、

開會情形 十一時許各選手及赴會職員皆已先後到齊、會場門首設有簽到處、選手入場前應先簽到、因簽到簿僅一本、故爭先恐後、簽到棹前、擁擠不堪、各選手到會、皆面現得色、尤以女選手爲最多、盛裝濃抹、香氣襲人、男選手亦均油頭粉臉、頗有爭勝鬪艷之概、男女健兒會集一堂、生氣活躍、別具一番盛況、社會局長蔡元於十一時到場、至十二時正式宣布開會、領導行禮如儀後、即由蔡氏主席、報告開會意義、主席報告略謂、今天是北平市政府慰勞本市參加華北運動會的諸位選手、諸位指導及諸位職員的一大、袁市長本打算親來、因臨時有事、故由兄弟代表說幾句話、本屆華北運動會本市以十項錦標、得獲總錦標、實爲本市生色不少、回意在歡送諸位席上、兄弟曾說過、北平有獲得總錦標希望、現話雖證實、但事實上仍爲諸位努力得來的結果、不過在全國運動會上、好像仍感覺到技術的不足、所以希望諸位此後能將在運動場上而油的力量用到日常運動上、以待一九三七年在上海舉行之全國運動會一較雌雄、此外市政府並在來今雨軒略備茶點、請諸位隨便前往、稍示慰勞之意、物雖不豐、心意則甚鄭重云、

李洲致詞 繼由北平市體育會委員會代表李洲致詞、略謂關於今天招待諸位意義、將才蔡局長已有過詳細的報告、現在兄弟謹將幾點感想報告一下、運動的意義、並不是以得錦標爲榮耀、而現在各個地方雖然不斷的高唱提倡運動的普遍化、可是眞正能做普遍運動的又有幾個省市去實行、諸位在運動界是久有聲望的、希望能本着普遍提倡之意旨、去訓練未來的青年、則體育救國即可實現、

馬約翰講 繼華北體聯會代表馬約翰、經李洲等之堅請、登台報告籌備北平大規模運動場之計劃、及我國參加世界運動會之籌備經過、畧謂、不多報紙上都有過詳細的記載、參加項目、有足球及田徑等、田徑選手已定六人、這六個人我願意全在我們北平裏選出、如果想被選、北平要下苦工勤加訓練、我比那一個省市的學生都多、我想絕不會失望、但是練習的地點、眼看着就成問題了、本市當局雖然努力的在那做、不過這是大家事、就該大家共同努力促其成功云云、

選手答詞 最後由選手代表答詞、公推燕京大學排球隊長林啓武致答詞、畧謂、我在沒有說話以前、謹代表全體向市政府表示謝意、我們知道北平市已經得到了四次總錦標、而下屆的錦標、是否仍然由北平市所得、則不得不看我們運動員的努力結果而定、但是我們决不斷的努力爲北平爭光榮云、詞畢攝影、於來今雨軒聚餐後散會

美國田徑八傑過滬 轉赴菲島表演
登岸小作勾留遊覽全市

滬訊、美國握世界田徑權威之名將墨托加夫等八人、廿日晨乘潘興將軍號過滬、海上體育界均派有代表前往歡迎、登岸後、在美童公學作輕微之練習、中午赴新雅酒樓一嘗中國肴饌之滋味、下午即首途赴馬尼剌、作表演比賽、該隊一部六人在日表演後、已返美、此八人一部、在由馬尼剌返美時、仍將過滬、於下月二日或三日在上海申園新田徑場表演、墨托加夫、安達遜、湯姆遜三人、則擬由馬尼剌赴歐、故將不再來滬、

△兼度蜜月 該隊一行由世界一英里紀錄保持者克銀漢率領、墨托加夫係百米二百米世界紀錄(二十秒二)保持者、洪保斯透係三千米五千米選手、安達遜與達恩係鐵球鐵餅名將、湯姆遜係耶魯大學之撐竿跳明星、洛林係四百米賽跑家、克勞萊係五千米能手、克銀漢方於八月一日新婚、藉選征之便、與其新夫人作蜜月旅行、克勞萊亦有新夫人押寨、

△各界歡迎 以上各界名手以前從未來滬、故全國體協會、上海業餘棒球會代表及西青托平等特前往歡迎、並歡迎者與各選手一一握手、並由攝影記者包圍留影、

△遊覽全市 旋即乘預備之汽車遊覽全市、參觀閘北戰跡、及華法公共三界之名勝地點、赴西金橋觀高而夫球埠、並至江灣參觀市中心區、對正在建築中之大體育場、發生驚異、皆不料中國有此偉大建築、堪與美國最完備之運動場相匹敵、

△出場練習 在遊覽後、即赴美童公學練習、在練習時均異常認眞而賣力、美童學生群相包圍、殷殷致問、臨行時復贈簽字照片多張、以留紀念、

△新雅宴客 沈嗣良與托平合宴、美選手於新雅、大吃農采、飯罷、即隨席道散、各選手在馬路上大購其心愛之物、於下午四時仍歸潘興將軍號輪、

△發表談話 黑人托加夫任日表演時曾兩次創二百米二十秒二之世界新紀錄、雖係順風、風勢並不大、可考待國際業餘體協會之認可、發氏語記者曰、余信余之二十秒二成績將被認爲世界新紀錄、蓋已兩次成績相同、並非倖致、第一次余在東京正式風之速率僅四米、第二次在大連、風力更微、國際體協得接受五米以內風力之成績、故余之成績可不成問題、一其他隊員對氏在同一日中、打破二百米紀錄、並平等百米紀錄、亦極稱道之、

△處處用心 該隊一行原共十四人、並有教練梅賽與克銀漢克勞萊爾夫人同行、梅賽與馬藏(跳高)古損(高欄)費弗爾(田賽)威爾金斯(田賽)羅遜斯(短跑)克拉克(田賽)六人於十月十一日由東京先行返美、克銀漢與餘者諸人昨日過滬、前赴馬尼拉表演、彼等表示、在日本印象甚佳、招待亦極週到、日人之請彼等簽字於照片上者最多、何團之人均有攝影機、各種姿勢皆被拍到、克銀漢會示以該隊教練梅賽發表之談話、略云、余對日人田徑賽之驚人之進步、得一極深刻之印象、其奮鬪精神與運動道德、均足爲美國運動員之模範、余等赴日、其收穫之豐、實出所望、日本田徑設備之完備、亦不亞於美

保障教育人員辦法
蘇教廳訂定

江蘇省教育廳爲保障各省縣各教育機關優良人員、並限制起用被徵人員起見、除法令別有規定外、特訂定辦法、對於經教廳明令嘉獎或撤換之人員概適用之、凡經教育廳明令嘉獎之各教育機關主管人員、除升遷或辭職者外、如不觸犯各任免規程應予免職之規定、均應特予保障其繼續任職、凡經教育廳明令嘉獎之各教育機關教員或職員、如不觸犯各機聘任規程應予免職之規定、均不得無故辭退、或無故更換減待遇、各教育機關主管人員凡因或經教育廳明令撤換者、在一年以內、非經呈准不得起用、限滿亦不得遷任撤換時之同一職務或更高職務、各教育機關教員或職員經教育廳明令撤換者、在一年以內、非經呈准不得任各教育機關職務、各縣縣政府教育局及省教育機關主管人員對於本辦法應負履行之責、其故意違反經廳查明屬實者、應受相當之處分、本辦法由江蘇省教育廳公布施行、並呈報省政府備案

複式教法之研究(續)
（洪殿祿）

讀解完了、有差誤的當時、公同矯正、矯正無結果、報告教師、由教師爲之矯正、如此則輪者一人、聽者全組、反覆練習、各自達到純熟的境地、但是有件事、足爲此學險象、因爲是全組一樣的錯誤、就有讀或解釋完了、沒有人知道有誤、而不告於教師、教師因直教別組的時候、亦不知道有誤、這也是複式教學中的困難處、所以讀解的第一人、應當擇一組中的優等生、且恐他仍有不正確的音義或解釋發現、教師必出以鄭重的監督、誤者正之、佳者獎之、與全組以適切的標準、然後使之繼續進行、再教他組、

卯、便無妨了、讀解的結果、須行個別指導、完了、上面所說自動讀解的地方、由他人報告教師、差誤的、這處置的方法、爲不可誤用、倘若教師好爲輔導、就以範讀範解、恐一遍輕輕放過、使優等生範讀者、解一遍、更正、或使誤者專心聽他、也覺不安、所以必須誤者自己復演一遍、如誤、再行矯正、

辰、即獎之、仍誤、再行矯正、當教師教授他組作業、須利用助手、即選優等生做助手、指名輪讀或解釋、不過讀解以後、須示以誰先誰後、依次教師須示以誰先誰後、

巳、復習　直接間接教學的得法須有適宜的時間表

一、第三章　學級編制的進程

關於學級編制、已畧述篇首、現在把學級編制的進程、畧述之、以作諸同志的參攷、學級進程、大抵可分爲下列四步言之

△第一步　鄉村小學校招收兒童、往往年齡不一、程度不齊、而人數又感不多、祇常其開辦之初、因陋就簡、有一個教室、一位教師、而教授數學年之兒童、此即所謂簡單級小學校是

△第二步　人數漸多、一室兒童入學之、勢不能容、於是另闢教室、多聘教師、則改爲二教室、或三教室之學校、而其內容之編制、亦改爲二學年、或三學年之複式學級、此由單級小學、進而爲多級的小學

△第三步　以上一教室學校、二教室學校、或三教室學校、皆爲複式編制、其後兒童入學之數、較前爲多、於是以一個學年之兒童、編爲一個學級、佔用一個教室、爲此出複式編制、進而爲單式編制、

△第四步　單式編制、以一個學年爲一學級、而佔用一教室、但在教育發達之地、兒童入學非常踴躍、甚至招收同一學年之兒童、有超過百人以上、則不能不分爲兩級、以教授之、此則出單式學級、進而爲雙軌學級

二、學級編制的區分法

學級編制的區分法、可分內外兩部

甲、內部區分法

學級編制的內部區分法

男女別……以男女兒童、各編一級

年齡別……以達某年齡之兒童、各編爲一級

能力別……優中劣、一、二、優劣、三、中劣、四、優中、各編爲一級

體格別……以某種體格之兒童、各編爲一級

地方別……以某地方之兒童

乙、外部區分法

學級編制的外部區分法

單式……以一學年爲一學級

複式……二、兩學年複式學級

(一)一、二學年、三、四學年

(二)一、四學年、二、三學年

(三)一、三學年、二、四學年

(四)一學年、二、三學年、四學年(五)一學年、二、三、四學年

複式三學年複式學級

(一)一、二、三學年、四學年

(二)一、二、四學年、三學年

(三)一、三、四學年、二學年

(四)二、三、四學年、一學年

複式一、二、三、四學年……單式學級

複式二部教授……不論全日制、半日制、折衷制、學年數不拘多小

三、兒童坐次的排列

A　兩學年的坐次排列、分左右兩方、依身體長短、定坐次的前後、有特殊情形者、可移近教壇、優劣分配均勻、收得補助之效、不時坐次交換、以調劑力和姿勢

B　三學年的排列、三學年的坐次排列、最好三縱列、依學年順序、令低年級坐近出入戶的一列、以便早退、不致妨碍他組作業、或低年級坐中列、以便得高年級輔導監護的利益

C　單級坐次排列、與上兩項、畧有出入、教者本其原則、隨意編排、茲不另述（完）

學生文藝

勤學
（鳳城縣立十二小學校一年生 王國田）

舉世人類、不問賢愚、皆無不學而知、不學而能者、必也向學而後、能具備、然天下之學、術甚廣、有農學、商學、工學、以及政治、法律等、無不有學、學實無窮、而光陰有限、人自少至壯、不過十數年耳、吾苟不及時勤勉力學、朝夕孜孜、日就月將、則老大無成、終歸噬臍之悔也、故古之聖賢、如孫康映雪、韓子焚膏、匡衡鑿壁、董生垂帷、無一不由勤學中而成名、吾人之知識、不及古人萬一、若不發奮力學、將何以自立乎！

試述愛好之遊戲
（復縣立第五小學校高十四級學生 萬祖忱）

今之學校設遊戲一科、以其能活潑精神、健壯身體也、然遊戲之術亦夥矣、如滾鐵環、踢足球、擲籃球等、尤爲學生所必練習者也、惟是人之所取舍於其間哉、豈能有、心理既異、人之愛惡亦殊、予之所愛者、莫足球若也、因足球能振刷精神、流通血脈、強健筋骨也、其法傳自西歐、二衆人相對、分爲兩陣、眦目怒髮、勢不可遏、當其奮勇前攻時、忽而免起、忽而鶻落、再接再厲、七擒七縱、彈丸之擲地、欣流星之喜、其樂無有復加已、誠非他種之遊戲所能及也、抑吾聞之、苦樂本相生、踢足球樂矣、然有樂而無苦、學必不成、必也刻苦自勵、勤勉不休、夫而後、始能受遊戲之益、不受遊戲之害、否則專事遊戲、不以功課爲心、徒然食息於學校之間、又豈勤苦向學者之所謂樂哉

雙妹嚜 雪花膏

廣生行有限公司啓

總發行所 奉天城內鐘樓南 營口大東街 新京大經路 哈爾濱道外正陽街 大連監部通

秋農醫院
地址奉天南市場◎滿電話三一〇一一號
診療科目 ●內科 皮膚花柳科 ●外科 耳鼻咽喉科 ●兒科 產婦科眼科
附設戒煙 鴉片嗎啡 白面巴比 那兒等癮
不論年久癮重及身體虛弱者均可醫治不用瘋藥麻藥無痛苦七日至半月全癒鄙人等在南滿醫院當醫師多年見我國人因言語不通然感困難今爲國人便利計自設醫院設備各種手術均能施行庭園寬闊植樹木花草病室清靜備有澡堂自來水夏有電扇冬有氣隨時入院看護周到收費低廉
院長 苗秀新啓

營業品目 鐵鍋 鐵管 瓦斯管 諸附屬品類 販賣各種 片大小洋井 本井 川頭 津田 抽水機器 火油 鉛油 暖汽衛生水道各種用品 (包按暖汽衛生工程) (石油便宜) (爐片齊全)
大連 奉天
亭利鐵行新京分號 開設廣告
本店大連市北關街九長電話六四九四番
分號奉天千代田通三六長電話四〇三四番
分號新京三笠町四ノ二三長電話二九六二番
主人閻粹亭

鍾鼎氏治耳萬靈油證明奇效
本藥專治痛腫膿血油漏鳴聾聾塞等耳症每付兩瓶現洋兩元
總批發處奉天小南門內宗仁府胡同(鍾鼎居)廣招現欵代埋
茲將最近治愈耳病人登門叩謝及來函感謝者簡畧登記以資證明
張計奉天小東門外萬仁堂 張子新小津橋周文均 胡同學又吉林五洲藥房 哈爾濱世一堂新京四馬路泰和祥 二元堂大連市監部通華泰藥房 小城鎮茂盛興安東大生 本溪大有昌孫台隆泰長茶莊各主顧均紛紛來函感謝因限於篇幅不及詳載(日後應請治愈者函敘經過)

戒煙
科學新法戒煙 癮輕者五六日 精神隨意作事 不受絲毫痛苦 癮病並同齊治 忌好後再吸煙
斷癮迅速安全 癮重者七八天 心中喜悅非凡 百病泰然不犯 老幼入院方便 惡心嘔吐心煩
注意(本院五年紀念優待戒煙減價一個月按定價九扣)
奉天省大西城門外 振華醫院

開始交易廣告(營業課目列左)
批發零售諸品名茶
代辦華南各茶客事
台灣茶輸入(組合)總代理
介紹房產地皮買賣
質良！味香！價廉！
三者俱備的第一家
奉天城裏鐘樓南大街路西
太陽茶行
滿電話四〇一一號

東西南北中發白
麻雀牌 高尙娛樂品
本廠出品各種麻雀牌因工精物美取價低廉早蒙各界賞識購致與供不求之嘆今爲擴充營業便利需求起見故不惜重貲由德國名廠採運大宗不怕火燒永不變色之各色化學原料及中國名產細絲竹水牛犀骨並由蘇申聘名師加工精製各式雀牌出品增多不惜工顧批發價值格外已如蒙惠顧無任歡迎克
(附設修理各種舊牌如新配製)
奉天大西邊門外大馬路北側
奉天柏齡麻雀牌製造廠
滿洲國首創第一家

淋
最新發明治淋斷根唯一之靈藥也、凡五淋白濁、尿道諸病患、輕症一盒、重者二盒、日久者三盒、服之後立奏奇功、百治百效、萬試萬靈、非普通市上所售一般治淋藥所可比擬也、歐美各國諸醫、無不頌其爲淋濁聖藥、茲特效列下
急性慢性白淋濁、尿道炎、淋濁聖藥、風火砂石、睾丸腫大、尿急頻數、尿中混血、利尿、不疼痛、不通、婦女白帶子宮炎症
定價每盒大洋二元、每打二十元、外埠函購貨欵先惠寄費在內
瀋陽鼓樓西金城大藥房總批發處

鹿胎冷香丸
發明 査鹿胎由化學之分析研究、內含有極豐富之胚胎腺(即內分泌液卵巢等)、而內分泌液卵巢等又爲醫治婦科子宮病及經脈不調久不孕育等症之特效劑、已爲世界醫學上所公認、冷香室主人有鑒於此、乃發明用化學方法配製鹿胎冷香丸、原胎取遠東壯年牝鹿胎、配以世界珍貴藥品、聘請藥物專門家以最新科學原理抽取鹿胎內之胚胎腺配製以成者、故對於女科諸病、可稱效力絕大、萬試萬靈
主治 婦科聖藥鹿胎冷香丸專治婦女經血不調、行經前錯後、經脈閉止、經來腹痛、色氣不正、紫黑成塊、子宮寒冷、赤白帶下、腰腿酸痛、夜不安眠、午後發燒、心熱自汗、盜汗癆病、咳嗽氣虛、血虧或胸腹脹飽、飲食少思或子宮有病多年不孕或屢次半產、連傷數胎、以上各症一經服用、無不立效、藥力絕大、萬試萬靈、誠婦科第一聖藥也
特長 本藥內含有鹿胚胎腺、故對於婦女因卵巢而發生疾病者、特別有效、凡經脈不調、經閉止、不姙娠、半產、腰痛、交接快、缺乏性慾、面早老等均有特效、因卵巢發育不良、難以孕育者尤爲特效
定價 每盒四元 每打四十元 函購貨欵先匯 寄費在內 說明書函索即寄
◎總經理 大連華西藥房 長春中華西藥房 四平街西大德堂 安東瑞祥泰 吉林五洲藥房 吉林中西藥房 大連德記全棧 奉天鼓樓西金城藥房 鐵嶺和發 哈爾濱環球藥房 千金寨信仁堂 遼陽義和堂 普蘭店康德記 開原保康藥房 濱江亞洲藥房 江省五洲藥房 營口中西藥房 公主嶺三合德 本溪湖清生醫院 洮南永德仁 洮南和發 洮南慶仁堂

第二十號

蘇聯作家大會 二

外村史郎著 林淏譯

以高爾基報告爲始，在第二天午前部和午後部的兩次會議上，作高爾基報告的副報告底：有馬爾夏克的蘇聯兒童文學報告，克利克的烏克蘭文學報告，克林克夷奇的白俄羅斯文學報告，加維那基密的韃靼文學報告，托羅希埃利澤的喬治亞文學報告，阿雷庫倍黎的阿塞倍疆文學報告，馬吉基的烏茲貝克文學報告，塔希那扎洛夫的委可門文學報告，拉費奇的塔吉克文學報告，自二十一日起亙三日間，有關於此項報告及副報告的討論，最後一星期有加爾拉迪克三小時半的報告演說及報告的討論和拉迪克的結論，有齊爾泡金，泡果津，齊爾遜，阿雷庫塞托爾斯泰「關於蘇聯演劇的共同報告和報告的討論，有布哈林「詩，詩論及蘇聯詩的創作的任務」的報告和齊霍諾夫「關於列寧格勒詩人們」的副報告及此項報告副報告的討論，和布哈林的結論，有史塔富士基和郭爾布諾夫「關於青年作家及文學團體」的共同報告和報告的討論，最後由高爾基作全部的結論旋將前此組織委員會第三次全會所採用的「蘇聯作家同盟規約」原案略加修正補足後通過，發表共同製作「兩次五年計畫事業和衆人」的計劃，發表組織「同盟劇場」「古典劇場」的計劃，選出新由一千五百同盟會員組織成功的「蘇聯作家同盟」底主席（高爾基）同盟指導部（一〇一名）和審査委員會（二〇名）旋於九月一日舉行閉會典禮，由會議主席法傑埃夫宣佈這一有歷史意義的大會的閉幕

經過兩個星期的大會的事業，在這裏一一的敘述自然是不可能的，現在且將高爾基的報告，和其他的主要報告，以及關於此項報告討論的情形，極簡單地寫在下面：

高爾基的關於蘇聯文學的報告——這是根據明確的政治立場和銳利的理論分析的最具體的綜合的世界的文學發達史，從文學的起源說起中間經過階級社會的發生及其對於文學的影響，封建貴族文學和布爾喬亞文學發達的兩條線的，市儈的俗物主義文學和批判的寫實主義文學的發達，批判的寫實主義文學和民間傳說的關係，一反西歐文學所有精神和潮流的十九世紀俄國文學的發達，這一支配階級的文學和被壓迫勞動群衆文學的關係，俄國布爾喬亞文學在一九〇五年以後的……到社會主義底寫實主義文學的出現爲止的文學發達底深遠的馬克斯主義的輝映，是一部由作家爲作家綴成的可驚的文學史，在這篇報告裏面對於一時轟動蘇俄文壇的浪漫主義和寫實主義的問題，僅以五六行從創作之見地上與以最具體的圓滿的解決，關於市儈的俗物主義文學，批判的寫實主義，社會主義的寫實主義，等，在這篇報告裏赤裸的抽象理論，連影子也沒有，這是使文學家眞實地自覺他的責任眞實地武裝作家的文學史，此篇報告指導大會的精神，使其後的創作討論最具體地展開

僅僅關於高爾基的報告和副報告，據云即有一百多作家登上演壇，爲拉特克夫，法吉埃夫，李貝金斯基，潘孚洛夫等共產主義作家，提出文學形式問題，列奧諾夫，歐立岳夏，福蕭洛德，伊凡諾夫等×外作家，對此提出世界觀問題，是這次創作討論中的特徵現象，這正是當然的，證實了史塔林的一共產主義作家必須跟×外作家學形式，×外作家必須獲得無產階級世界觀的話事實上業已實現，僅就這件事……也可以說大會的收獲……愛蓮堡對高爾基報告中的集團製作問題提出了疑問，雖在塞孚林納及福蕭洛德，伊諾諾夫的反駁，可是高爾基在最後作結論時對於這個問題還費了許多話，極力地說：這種集團創作方法是理解社會主義的寫實主義本質底最好的方法，並且希望由出席大會的外國作家，將這方法傳達於西歐及東洋進步的作家，使其採用，在全世界此種作家參加之下，創造劃期的有教育意義的藝術作品，高爾基說，愛蓮堡的疑惑，是從把作家的集團製作和工場中突擊隊的勞動混同而產生的，但前者係在預定的形式之下以鐵或石等材料爲對象，後者則係以生活現象爲對象對無限生活事實的共同勞作，因此，每個作家不僅可以適應自己的個性選擇自已的事實，不僅作家的個性不受牠的制限而且藉此可以充分了解社會主義的寫實主義必須是怎樣的東西

（未完）

梅姐（二）

老舍

本來嗎，咱們和他向來不認識不是！祇那天張三爺領咱們去市里看戲，在院子裏遇見了他，經過張三爺的介紹，這才知道他，後來他常到咱們那里去串門，節年的又給咱們送禮，這才和他有了些交往，誰知道二年來，咱們覺佔了他多少光啊！當時咱們倆不是說過他嗎，媽媽生了氣，說他仁義慷慨！

媽媽實在不過意，要咱們拜他作乾爹——但是再想又不妥，第一咱們是沒有爸爸的呀，媽媽怕引起了外邊的唇舌，當然不能那樣辦，第二呢，他的年紀雖然三十多，但長像却很少面的，這樣的乾爹乾女兒的，有點不配！好在他也說過擔不起，並且要拜媽媽作個乾娘呢，媽媽也不敢收，這份親戚到底沒有作得成！但媽媽說這樣受人家的好處，總是不過意！「最好是和他結個親戚」嗎的！

後來他說了，我像他的妹妹，他很愛他的妹妹，但他的妹妹早就死了，所以也很愛了我——這一來媽媽就動了心，問他有媳婦兒沒有？他說沒有，張三爺也說沒有，於是終有和他有了親戚，媽媽把我許配了他！他也樂得很，那張羅着辦喜事的興趣是如何地熱烈呵！

但，當時我是不滿意的呵！你忘了我哭過好幾天嗎？媽和你曾勸過我好幾回，並且還奇怪我不知高低呢，那時候，我底心事，你們怎能知道呢？其實，我和吳伯家的大成很那個，誰都知道，他雖然窮，但我們打小就在一塊兒玩，所以我很愛他，但是爸爸早死了，我如果引媽媽生氣，人家不要笑我不孝嗎？所以我雖然一肚子的不痛快，也得嫁了他！不過當時我和大成核計過，我作了有錢人的太太時，也忘不了他，一定設法提拔他的……

梅妹，大成是老實的一個人，他一點表情也沒有一句怨言也沒說——但他這冷如冰霜的態度，含着了如何的悲哀，我是知道的，但有什麼法子呢！於是我終於和子敏結婚了，

過門一月吧，我就發見被他騙了，但現在我們既已走到這一步，我索性告訴了你罷——當時我很生氣，那時保守秘密，不要使媽媽和你知道——原來他在遼陽有個媳婦，打小兒娶來的……那個媳婦，說來罪過他也愛上了我，於是就將他那個媳婦——不知道用什麼藥給弄死了，後來永沒見她來信，再加親友們的傳說：媳婦害時疫死了，我這才明白過來，從這兒，你就知道他是怎麼毒的人了，不過當時我總以爲我是嫁了他，也得處處先幫着他說話的，雖知道他那個點，愛他，我們是木已成舟地結了婚是我的義務，同時，也止不住我內心的衝突，所以我也愛大成，時常地趁回寧之便，暗地裏和他說幾句話，他是個莊稼人，這年頭是乾幹來不了錢的，正和子敏相反，子敏是不幹活也賺不了錢花的，所以我就時常接濟他，每次總是給他個三塊四塊的……當他接了我的錢的時候呵，他那副神情眞使我心痛！我愛他的

但，我助他的生活費，我愛他的忠實，我愛他的水準也就止於這兒了！因爲已不是當年的，我已是一個有丈夫的娘兒們了，不是！如果我和他有什麼肉體上的關係，那我就對不住子敏了，同時我也不得不盡我的義務——愛他不是！所以我常對大成說：

「我對不住你了！大成，現在我已經完了！但我一定時常幫你的忙——希望你努力，能娶個比我任那一樣都好的媳婦！」

他總是那麼痴呆着，有時是沒表情，有時是一個勁兒地哭，梅妹他底淚流下一滴，我的心就似受了一刀直到媽媽死了，那年後——她老人家活着我是不敢——我才請準了子敏，把大成僱來，做我們的門房——其實，我愛大成，當然不願要他做我們的奴隸，我之出此，完全是爲了此後和他接近的機會多點：便於幫他的生活，容易提拔他的地位就是了

英美詩壇之趨勢及幾位著名詩人（七）

哈嘍

不過他不願意離開紐約，羅斯福遂又在稅關中給他找到了一個位置，但他僅做了數年的稅關職員，便又去職了，他想以整個的時間來寫作，在一九一〇年印行「河下鎮詩集」，一九一一年去到新韓姆省，彼得波羅，麥克多威殖民區過夏，在這裏饒賓孫寫了不少的詩，在「河下鎮詩集」印行後，直到「向着天的人」印行，當中隔了六年之久，在這樣長久的時間中，他沒有發表詩作，因爲他注意到戲劇的寫作上去，在這期間他共寫成兩部戲劇，但並不成功，不過由於這樣一轉變，他的詩才的發展便停頓了許多時候，然而經過這一番停頓之後，他的詩反倒十分成功的地步，以後便接連的印行了許多詩集，直至一九二一年印行的一詩選集一問世後，饒賓孫很受人們的推許，一九二四年印行「死了兩次的人」，一九二七年印行「屈世强」這兩部詩都是他的傑作，一九二八年印行「一八八九年至一九二七年商籟體詩集」，一九三一年印行「詩選」饒賓孫的詩量可以說是很豐富，以上是約略的列舉數冊，此外還有許多，到現在止，他出版的詩集約在十八部以上，他的詩自「詩選集」出版後，不但很受重視和讚許，並且共得到了三次普利澤詩歌獎金，第一次在一九二二年，以「詩選集」獲獎，第二次在一九二五年，以「死了兩次的人」獲獎，第三次在一九二七年，以「屈世强」獲獎

饒賓孫是一個身長而瘦弱的人，很高的前額，稀疏的黑髮，靜默的眼睛架着一付眼鏡，短黑的髭鬚蓋着一個小嘴，非嚴的神氣，時常的現着微笑，愛穿黑色衣服，並且總是戴着一頂軟骷帽，攜着一根手杖，用着輕的步子走着，他絕不談自己的詩，更不批評旁人的詩，你給他多少錢他也不肯在大廳廣衆之下讀一段詩，他有一次向他一個朋友說：「我不知道我是不是大詩人，這只有時間會告訴，不過我從沒有故意的中傷過他人，這至少是件好事情，」他是憑信命運的人，他寫過許多失敗的人，這些人都是他窮困時候所認識的，克瑞大佐便是他早年在紐約認識的，他最喜愛兩部書，一書是莎士樂府，一部是聖經，他也最喜愛狄更司，哈代，吉訶德先生，等等，美國清教徒的思想是冷寂拘謹的，所以早年美國的詩人都有些道學氣，饒賓孫生長在美國小城鎮中，仍然帶有清教徒的遺傳性，不過他有活躍前進的思想，這種思想當然與遺傳給他的宗教思想是相背而馳的，所以在他的思想前進的途程中，要發生懷疑等等的苦痛，結果便拋於含有高傲性的憂鬱，他因爲許多年遺傳下來的宗教信仰，一旦想擺脫掉是不容易的，明瞭這種情形和背景後，才能夠進而了解饒賓孫的難懂的詩

饒賓孫對人生的觀點是憂鬱的，最初他像現代清教徒一般的，把人生看作競逐場，不過他在一九二〇年以前印行的詩中，顯示着一個邁勢尋求眞理，追求道德的價值，這種追求好像是懷疑主義，但後來他超過了這種追求，他要思得到更深更堅定的信仰，所以他說「……必定有上帝倘若沒有，亦必定有某種目的和某種律法」

饒賓孫寫詩，對於他自已的性格情緒過於約束，這仍然是帶有清教徒氣味的緣故，雖然如此，由於他的精純的學問，熟練的句語，和駕輕就熟的形式，使他的創作仍然在美國文壇上居於首席，這種地位，自從惠特曼和愛倫坡二人以後，還沒有詩人達到過，實在在現代的作家中，還沒有人做到他這樣用句的純熟，他的詩句很簡單易讀，但不見得易懂，所以不易懂也是由於在字句上求簡練的原故

現在美國詩壇，有着許多不同的流別，饒賓孫則不屬於任何一派流別，但是讀到他的詩的時候，又不能不承認他是現代的詩人，因爲他寫的詩，是有普遍性的，一情一景，言談語貌，都含有現代性，倘若他生在另一世紀，他的詩仍然可以有現代性，因爲人類的原來性質沒有變化，饒賓孫所寫的即是人類的原性，簡樸，直接，不加修飾的寫出來的，饒賓孫不努力於形式，更不努力於新韻脚的試驗，他之所以被稱爲現代詩人，就因爲他注重在這一點上，注重人性，由上面所略的敍述看來，我們可以說饒賓孫之所以成功，是由於他對人生抑鬱的觀點，由於他那沉重的莊嚴，和佳妙技術，但他給人以深刻印象的哲學，極度的莊嚴，和佳詩的產量等等，這些也都使他成名的原因，饒賓孫對於美國文壇的貢獻，即此外，饒賓孫最大的貢獻，還有一點，在他的許多詩集中，描寫一些人物，描繪出許多使人不得忘掉的人物，以敏感力來，表示出饒賓孫的失敗的結局時，尤其他寫……更充分的表示出他對人的同情力

因爲饒賓孫出版的詩集很多，不能一一敘述，饒賓孫的關係，這些作品都是沿用舊的形式，在這裏他的詩思和情緒，由此自己獨創新一種風格，我們可以知道新的內容放在舊的形式裏，仍然可以寫成新的詩，不過詩形是時常改進的，不能以爲用舊的形式也能够寫成好的新詩，遂放棄新形式的試驗，倘若因試驗而發明出一種新形式，寫詩的工具豈不又改進一步嗎？詩的工具距離發達到完成的地步還很遠呢，饒賓孫只在內容上努力，固然是有他自已的見解，但同時那些努力着創造新形式的詩人，也自然有他們的主張

（附，本文是參考多種名著費一月之久而脫稿的）

世界名文學家略傳（十八）

翁友

段玉裁

清金壇人，字若膺，一字懋堂，年十三補諸生，乾隆舉人，官富順，南溪，巫山等縣知縣，師休寧戴震，考漢儒注詩禮及他經，述漢讀考其例於讀如，讀爲，當爲，主於更字說義，當爲主於糾正誤字，其音大致與十七部之音相合，有經韻樓叢書，所著書以說文解字注爲最有名，謂許以形爲主，因形以說音說義，其所說義，與他書絕不同者，他書多假借，非本義，許惟就字說其本義，知何者爲本義，乃知何者爲假借，則本義乃假借之權衡也，故說文爾雅相爲表裏，治說文而後爾雅及傳註明，說文爾雅及傳註明，而後謂之通小學，而後可通群經之大義

洛蘭（1868——）

法國人，人道思想之文學家也，主張人生藝術，謂應悉爲藝術爲人生謀向上之路，故作「米開朗基羅」「貝多芬」「托爾斯泰」諸人之傳，以慰勉世人「潘安克里斯托夫」一書意在使人了解眞正之生命，於生命前途增多勇氣，氏長於歷史洞明人道之進程，又深能領悟音樂，文筆復壯快，故其作品，諸長幷具，每能使讀者精神煥發

洛普信（1880—1921）

俄國人，本名薩芬科甫，一九〇六年，參與暗殺某公爵事，受死刑之宣告，亡命歐美，曾充俳優後任「剋倫斯啟」內閣之陸軍總長，大革命後，被捕入獄自投於獄之牆外而死，著小說「灰色馬」「未曾有」二書，描寫暗殺黨之秘密活動，與未革前俄國暴力猖狂正義不伸之情狀

洛塞諦（1828—1882）

英國詩人，兼畫家，父意大利人，一八四八年與友創前拉斐爾派，作恢復拉斐爾前藝術運動，以反對拉斐爾派作風，所作有油畫水彩畫鉛畫等類，以「丹第之夢」「戀愛者」諸幅爲最有名，同時擴大運動於文學界，著有「初期意大利詩選」「歌謠與十四行詩」等書，氏妹亦爲著名之詩人，著有「鬼市」等詩集，與巴勒特並稱當代双璧，兼長小說，

洪亮吉

清陽湖人，字稚存，號北江，少孤，貧館穀以養母，母卒時，以客遊不及視含殮，故遇忌日輒不食，乾隆進士，授編修，督學貴州，教士通以學古爲先，嘉慶時以上書指斥，戍伊犂，尋赦還，自號更生居士，於書無所不窺，尤精輿地學，詩文有奇氣，少與黃景仁齊名江左，號曰洪黃，景仁客死汾州，千里奔其喪，世有巨卿之目，其後沉研經史，與孫星衍論學相長，人又稱孫洪，有北江全集

紀昀

清河間人，字曉嵐，乾隆進士，官至協辦大學士，於書無所不通，四庫全書提要，簡明目錄皆出其手，識力在王仲寳阮孝緒之上，一生精力萃於此書，性坦率，好詼諧，卒諡文達，當時纂合典三通等書，皆總其事

約翰生（1709—1784）

英國人，書賈之子，學於牛津大學，主當時文壇，其文章厚重雅正，性高潔，立文士氣節，母死，無以爲葬，乃作「剌塞拉斯」只歷七日而成，有字典一部，甚著名「赫布里底遊記」及「詩人傳」亦其佳作

紅葉（1867—1903）

日本文學家，本姓尾崎，生於江戶，肄業大學國文科半途告退，埋頭創作，爲硯友社之棟梁，著作甚富，以「金色夜叉」爲最著名

美里美（1803—1870）

法國人，性明敏，以著寫短篇聞於時，與斯涌達爾友善，受其影響甚大，著有「查理第九朝時事」及短篇小說「科倫巴」「卡門」「塔曼哥」等

耶次（1865—）

一譯夏芝，英愛爾蘭詩人，及戲曲家，父擅藝術，氏幼受陶冶，及學於都柏林，及倫敦，復習藝術惟未幾改事文學，盡力搜集民謠傳說，而應用之於詩劇故事論文中，對於愛爾蘭文藝復興運動極爲努力，其詩文均具有濃厚之國家色彩，而爲愛爾蘭文學之先鋒，並於一八九九年，與格列高里夫人，及馬爾鐵爾諸人，創愛爾蘭劇場，自爲監督，自著詩劇表演，一九二三年，得諾貝爾文學獎金，著有「第耳得」「貝爾灘上」「剌爾特之微光」「善惡之觀念」等書

胡瑗

宋泰州人，字翼之，學者稱爲安定先生，七歲即善屬文，十三通五經，即以聖賢自任，家貧無以自給，往泰山與孫復同學，攻苦食淡，十年不歸，以經術教授吳中范仲淹敬之，以其子純仁從學焉，景祐初，更定雅樂，范仲淹薦之，以白衣對崇政殿，授校書郎，爲湖州教授，是時方尙詞賦，安定一新故習，倡明正學，教人以身先之，其科條纖悉畢具，署其齋曰經義曰治事，諸生各就其志，慶曆中，興太學，下湖州取其法著爲令，嘉祐初，在太學，其徒益衆，學舍至不能容，禮部所得士，瑗弟子十居四五，程伊川嘗稱之曰，安定之門人，往往知稽古愛民，於爲政也何有，錢藻，孫覺，錢公輔，徐積等，皆出其門

胡安國

宋崇安人，字康侯，紹聖進士，權太學博士，留高宗時以張浚薦除中書舍人兼侍講，尋以疾求去，留兼侍講，初王安石以字學說經義，自謂千聖一致之妙，而於春秋不可偏旁點畫通也，直廢棄之，不列學官，安國謂六籍惟此書出於先聖之手，乃使人主不得聞講說，學者不得相傳習，亂倫滅理，中原之禍，殆由此乎，於是潛心刻意，自壯年即服膺於此，有春秋傳，資治通鑑，舉要補遺，及文集，又有上蔡語錄，所記皆謝良佐語也，卒諡文定

（未完）

但我不是詩人

石火

秋老的山巔，青草轉黃了，枯乾
紅的樹葉子，黃的樹葉子
不堪秋風的摧殘，辭別了年來相依相戀的枝條
殺々的飄泊，降落在山谷的中間
牠能引動起落魄衰老的悽嚎
但我不是詩人
在楓林的紅葉裏，我看見了一個龍鍾蒼樓的老人
他收拾着枯草乾枝，他再兩挪着枯草乾枝……
彎着腰，從高坡轉到了深谷
這樣勞的苦喘
煙他怎不少息片刻？他家中的灶下斷絕了炊嗎？

春風沉醉的晚間，道傍的電燈射出燦爛迷人的光輝
樂戶的每個門前，站立着倩俊的年少娼女
她們在眉眼流着吸人的光焰，打扮得花枝招展
牠能引動起春心蕩漾的情火
但我不是詩人
在她們流光的眼角裏，我看見了愁苦不能告人的淚點：
在她們櫻唇裏，我看見了損傷深重的斑斑的紅色血跡
兇狠的梅毒妖魔，在她們隊伍裏跳躍歡歌
牠把病菌盡量的散佈在她們的身上

蔚藍色的天空，小星點點閃着光眼
片片的白雲，慢慢的踏步有如老年
晶明的月亮高々的懸在空中，射出清幽神秘的光線
牠能引動起沒來由的薄愁，鉛樣沈思的情緒但我不是詩人
在白雲波濤裏，我却看見了一隻大的鷙鳥，兇險的眼光，尖銳的彎嘴，來回的得意飛翔呀！
在牠刀劍般的利爪下面，緊抱着一個可憐的鷄雛
半悸的狀態中，牠尙希圖活命，一作最後的掙扎
鮮紅的血珠，從牠的胸前滴々下落，這該多麼悲慘！

三四、一〇、二一、天

風箏與孩子

麥女士

風箏，能繫住孩子的心，三十歲的人，已經不是孩子，但是一看到風箏，心禁不住展開了年輪一般記憶的亂絲，心裏有些飄飄然像要飛了

春，二三月，平壙的空場上，草雖然還不綠，但堆上幾十個孩子，放起滿天的鳶鴿，人們是從那裏看起？

有人說：墨子曾刻木爲鳶，木鳶未必能放，又有人說：在往古的軍旅之中，飛書羽檄之外，紙鳶也曾被做了傳遞簡的驅使，這些，物類原始的學問讓考據家去鑽研吧，孩子們不懂，也不去管他，小小的心總在這裏想着，記念着一個淘氣的孩子，創出了這最頑皮的玩藝

放風箏自然最適於鄉村，因爲鄉村就是春的最深的地方，揭開了一幅春的畫圖，讓我們來回想一下那活躍的時候，你拿着線，我執著鳶，跑，趁一陣清風，送它到天上去，響弓是少不了的，那和詩應該有音樂的成分一樣，它擺蕩着使飄帶的舞姿加上了節奏，或者，再掛上一隻火炮，用小滑車滑上一點香火，便劈劈巴巴，也許驚得飛鴉不敢停留的快掠過去，有時也有線斷鳶飛的時候，當時雖然有些悵悵，然而落在樹上，最好是柳樹，一直讓柳條長了，柳花謝盡，春跑過人間，那春纔還掛在那裏

都市裏有些不大對勁，像西子湖裏西洋房子那樣一般的不調合，雖然西子生在今日，也許會穿上蠻靴舞一陣，而且事實上都市裏就沒有那樣合適的場合，單是那櫛比的高樓大廈十幾層的建築，也够擋住了風，看不出春深春淺，偶爾找到一條小道，你還沒有放盡了線，電杆早把風箏拖過去了，給它上了電刑，并加一個遲遲的死，那是多末傷孩子們的心啊！

飛機，有些像風箏，然而孩子們絕不這樣慣，把眼睛看着做夢，記得在某一個戰爭的時候，我也曾親自聽見過那像響弓一般的怪聲，那乒乒乓乓火炮般的炸彈，穿梭似的，又亂蜂似的，藏滿了喧天，大人誰個不怕，就是孩子們那剛懂得恐怖的心裏，也疊着那是轟孩子的，並沒有拿著它當了風箏

來，說一個故事，關於風箏的，你總愛聽吧，那打過西楚霸王，握着鐵拳頭的劉邦，是多末厲害的傢伙！他雖然統一了中國，但也曾被一群胡兒，圍著，困著，困困在那荒漠古堡的白登的城裏，他愁著，愁的眼淚婆娑，耳邊只聽見蠻樂鼙鼓，那裏有自己的救兵呵！就是那最精靈的張良，他雖然也曾替他六出奇計，到了那時，刮破了心也想不出半點辦法，還是我們的孩子們乖些，借著風箏來透了個消息——可是你不要驚奇，孩子們不和你假正經的，這不過是哄着你玩的，孩子的眼裏心裏，從來沒認識過甚麼胡兒的

「開籠放鶴舉頭看」那是怎樣引人咀嚼的詩句，風箏線剪斷了，也有這種味兒，況且據說還會放了晦氣，大觀園裏一群天眞的女孩子，在這樣艷陽的天氣，也曾離兒蝴蝶，放滿了半天，林姑娘是多病的我們把她的病根放了吧，我也想放一個風箏，就是我的心，最好風大一點，讓他掙斷了線，痛快的自由一下

詩人克家喜歡放風箏，我去信告訴他說：詩人是孩子，風箏是孩子的心，因爲它會隨風滿天飛

——一九三四年秋抄春作

故都之秋

子岡

老蔘，殘荷，紅棗，在北平，到秋天是少不了這三樣點綴的，街頭巷尾以及茶座上，小販挨着耳朵仰天長喊，他帶着一把菱剪，在歲安時很「利落」地剪好了，墊在荷葉裏遞給你，當自家的荷花缸已經空了時，公園北海還可以看到半池枯殘了的荷葉，有人修剪，深怕黃褐的敗葉把時間拖了走似的，長棗，圓棗，酸棗，慢慢地在樹上紅了，有時候是不等到紅人們便給打了下來，半青的棗是沒有蟲子的，自熟落地的很少好棗，尤其是北平的孩子們，一到秋天如果自已家裏沒有棗樹便指盼着誰家的棗藤破壁上會有棗樹枝往外垂，於是竹竿啦瓦塊啦，孩子們且吃且樂，城墻上的毫纔裏長出來的小棗樹是够費心眼的，然而越是用了力的收穫越甜

人，是會無事自忙的，在閒了的時候公園裏少了遊客，忙的，茶座上空的，可是來閒溜達的人倒不少，這眞是來散步的人，往往在夏天來至茶座喝茶的人是湊熱鬧，爲的是看看人家的雅興讓人家看看自已的閒情，這樣，便算是進了

代替地，電影院與戲院實在又興隆起來，夾夏使人裏足，爲了炭酸氣的臭與汗臭，到秋天，却又復活了，名伶們大排好戲，戲迷戲票總是前一星期便銷去大半，不用奇怪北平戲迷的那麼多戲迷，因爲北平嗜戲的人是各界都有，車夫們在夜來等買賣時都會來兩段，對着他們主人正在這遙享樂的大樓，學生以至教授，都是戲園的顧客，這就叫京班戲嗎！

人說南方人好吃，其實北平又何獨不然？秋天的肥，螃蟹在菜場裏誘惑人，報紙上登着飯館的大幅廣告，那是只有不算錢的人們才去，新到大得三四毛一隻，自家買來煮的多

羊肉在北平是比豬肉還能銷的，特別是秋天的三種吃法，烤，炒，有特別馳名的老舖，不過差不多每個飯舖都有，熱的混着蔥薑等等的作料吃着真是另有一番滋味，這是北平一個很有味的點綴

中秋節是少不得兎兒爺與月餅，兎兒爺也改良了有坐汽車坐飛機的，擺登起來，只是那副模樣是改不了的，人還覺得新鮮呢，栗子也賤，一毛二一斤，到年底可以賤到五六分錢一斤「節」是人們忘不了的

在愴愴對着秋天發愁的人是千百倍於舒眉微笑的一起秋風，人們記起冬天的遠測，煤料與寒衣全是問題，已將寒衣送進高當的人便計算着怎麼弄出來

一九三四、九、卅日、寄自平

過客

楊進

轉回頭看
青春很快地走過去
剩下，愛戀的影子鬼着長長地！
自家兒嘆息地摸着硬了的髭鬚
數着，一根，兩根……
生命底過程

我底心，一片楓葉
秋風裏，飄零着哪！
雁掠過頭頂
悼着生活的疲倦
大地又衰老了

捉一把西風
問它在來的道上
看見我底青春沒有哪？
它，擰起臉來搖着頭
轉一個圈，就一溜煙

聽，顯着，前面的去路
路，修長的，還是煙霧瀰漫着哪
擠着這顆衰老的心，再往前滾
滾，滾，滾！
越滾越濃的煙霧裏迷失了靈性哪！
死了似的躺着吧！
靜待着地球的公轉，把我推到熱帶線上
再給我一個青春

（十月廿一日晚）

編輯室放送

本刊本期後停刊，本期未完之稿，下週當於另版接續發表

錦縣

省署奉令組織視察團 赴日視察行政

一行十三人定期東渡 本縣馮縣長晉京參加

奉天省公署奉民政部之命令組織縣長局長赴日行政視察團以便有所見學而利我國庶政之革新省署奉令後即行組織規定縣長五人財務局長五人於省下重要縣份縣長局長參與之錦縣馮廣民縣長亦在一行之例然以行期在即乃拚擋一切已於十月二十八日午後兩點四十分東行列車離錦晉省矣於省報到後即赴新京集合以便於十一月一日出帆東渡視察期間爲一個月計由十一月一日至三十日川旅費由民政部酌給之視察引導者由民政部派事務官一名囑官二名茲將參與視察之各縣局長氏名錄後

錦縣縣長馮廣民　撫順縣長趙仲達　蓋平縣長辛廣瑞　懷德縣長孫潤蒼　洮南縣長齊鄉　營口財局長孫金波　鳳城財局長郭彥　海龍財局長碩　瀋陽財局長袁兆濤　鐵嶺財局長張述　局長呂志傳

本縣馮縣長此次赴日視察歸來後對縣政當有模倣發展之前途實深期待耳

哈爾濱

北鐵之工人被匪擊死一名 二名亦被架去

當局據東線報告二十九日早六時穆陵與下城子中間一三八五公地點突有胡匪一百餘名將北鐵工人一名擊死併綁去二名該工人所持之自衛手槍三支亦被奪去云

于司令視察歸來

第四軍管區司令官于琛徵上將整軍經武頗爲有方而於捍衛地方征剿土匪亦殊關心故自軍管區成立以來境內股匪漸次消滅惟以北鐵東部線山深林密仍有少數股匪負嵎其間劫車越貨擾害行旅爲予以根本痛剿故曾征調大批部隊分區包剿在使根絕株滅以除民害內各部隊已佈置就緒爲鼓舞士氣親授機宜乃於日前陪同張軍政部大臣乘機飛赴牡丹江密山虎林等與視察張大臣因諸事完畢乃搭飛機飛赴東寧再經間島吉林飛還新京而于司令官則乘警備車返任於廿九日午後五時廿分抵哈一面於卅日返哈軍司令部重要職員及各機關首腦多赴站歡迎云

張連元身死案 原因仍不明 偵查無何端倪

關於道裏日商大信號燬水窖中發現屍體一案當局現仍在詳慎偵察中迄無若何端倪但經綿署爲急于破案起見乃於昨午後將大信號更夫李國信及發見死屍之火夫張洪治東興木料場更夫王某等傳至署中嚴加賀訊惟仍無結果該以該三人關係重要乃將其看押以待再審云

友邦居留民會 開評議員會 議案報告事項

日本居留民會於昨二十九日午後四時在公會堂招集第七次評議員會茲聞提出議案三項併有報告事件三項計議案（一）關於捐稅審查之件（二）委託教育費之件（三）更正預算之件報告事件（一）小學校樓房倒塌之件（二）忠靈塔捐金之件（三）由市公署交付補助金之件

義縣

整頓道路兩旁沿溝 所有之費用市房主擔負

本縣城內的馬路兩旁流水溝有二三尺深不等一到天雨偶一行走不愼可就落在溝中被觀衆時時注目直到走不見影這才爲止當局爲整理計通令各商的門前一律補以石條所有花費由市房主人擔負今已修竣十分八九云

錦州治安維持會 宣傳章程全文 計九章共三十四條

錦州縣治安維持會現爲宣傳國家政治及王道計乃組織宣傳班分途向鄉間各區村實施宣傳茲將該班章程錄後

第一章　總則

第一條　宣傳班以倡導民衆使充分認識新國家明瞭東亞各民族有互相提攜重要之關係以期福利社會鞏固國基爲宗旨

第二條　宣傳人員各宜精研王道學說闡明治理並歷舉建國事實喚醒民衆使優游於樂天福地

第三條　宣傳人員對於失學男女尤宜設法啓牖其思想日趨於光明正大並能間接宣傳俾建國正義家諭戶曉國運蒸蒸日上

第二章　組織

第四條　縣宣傳班設班長一員宣傳主任七員宣傳員若干員

第五條　區宣傳班設宣傳主任一員副主任二員宣傳員若干員

第六條　每主附村各設宣傳員一員不滿二十戶之小村並無合於宣傳員資格者得由鄉村宣傳員兼任該宣傳事宜

第三章　任務

第七條　宣傳班長總司全縣宣傳各事宜

第八條　宣傳主任由班長指揮分任宣傳事宜

第九條　區宣傳主任司全區宣傳事宜宣傳副主任協助宣傳主任辦理本區宣傳事宜

第十條　縣區宣傳員擔任宣傳工作

第四章　場所

第十一條　縣宣傳班場所設於縣公署內區宣傳班場所設於區公所所在地

第十二條　宣傳班臨時會場借用城內基督教青年會或各學校（用時事先接洽）區宣傳班臨時會場由各區自定

第十三條　露天宣傳無所定於相當場合擇衝要地點舉行

第五章　宣傳人員資格

第十四條　宣傳人員資格如下（一）家身清白語言清利（二）具有新舊學普通常識（三）品行端方素孚衆望者　以上三項具備不論政學士紳農工商各界均得選充宣傳員

第六章　資格之限制

第十五條　有左列情事之一者不得爲宣傳員（一）染有不良嗜好者（二）身體不强健者（三）曾受刑事處分尙未復權者（四）宣告破產尙未恢復者

第七章　任用

第十六條　宣傳班々長由治安維持會選定之

第十七條　宣傳主任及區宣傳班主任由班長推薦之

第十八條　區宣傳副主任由區宣傳主任推薦之

第十九條　縣區鄉各宣傳員由班長主任副主任等各就本班範圍內分別推薦之

第二十條　宣傳班長主任副主任宣傳員於選定或推薦後應造具履歷册報由治安維持會委員長加委函縣備案宣傳各員於選委後宜由縣宣傳班施以相當之訓練俾宗旨統一進行一致

第八章　費用

第二十一條　班長主任副主任宣傳員均爲義務職但公出川旅費及班內正用得預向治安維持會聲明俟得同意後檢據請領

第二十二條　其在各區村需用之正費得報由本區公所檢同單據彙報縣公署核准後由村公所並入會費內撥撥之

第九章　工作

第二十三條　縣區各宣傳班每年於三月六月九月十二月初旬日曜日開會一次報告上季成績預定下季內進行方策遇有緊要事項得由班長區宣傳班主任或宣傳員三人以上之聲請招集臨時會議報告書或成績表式另訂之

第二十四條　宣傳報告書成績表均彙送於縣宣傳班轉報縣公署治安維持會及旅團司令部與憲兵隊

第二十五條　宣傳事項得由縣宣傳班選擇印定定期公布其公布方法視經費盈絀酌核辦理

第二十六條　凡因供役班內工作致不能兼理他業及供役宣傳而有相當支銷者得報告於縣宣傳班照第二十一條之規定轉請之

第廿七條　凡宣傳人員得有重要情報及優良宣傳材料宜速送縣宣傳班以便披露

第二十八條　宣傳班應將宣傳宗旨及所受宣傳教育與見習事項設法公佈之

第廿九條　宣傳方法及手續宜隨時考究以期日有進步

第三十條　宣傳班應備器用具如電影幻燈照片唱片風琴圖標本模型理化試驗各器按照需要情形造具預算書依第廿一條規定請購之

第三十一條　宣傳儲備之器物品應造册保管並分報縣公署及治安維持會存查

第三十二條　宣傳所需器物有不及置備時得向就近學校或官廳公所借用之

第三十三條　宣傳班應與社會教育機關及慈善宗教各團體從事連聯期於互助

第三十四條　本辦法須呈由錦縣公署轉請旅團部並函商治安維持會及憲兵隊俟各方同意後施行之

九台

募欵賑災 演義務戲

九台縣公署鑒於隣邦風災太重救災恤鄰本世人天職我國朝野一致募捐救賑以盡親善之忱而我台縣爲吉省文化中樞地沃民豐對於救困扶危之舉從未後人是本縣長谷金聲參事官杉浦警務局長關守義指導官山口暨各機關各法團成立賑災恤鄰委員會除議定正式捐助外並在本縣戲園演唱戲五日票價派銷與自動樂輸兩種自十一月三日起至同月七日止云

伊通

縣長及參事官 下鄉宣傳王道

伊通縣長暨副島參事官自蒞任以來即以福國利民爲職志是以年來凡有病民者無分巨細革除淨盡利民者不論大小悉力舉辦如修築國道縣道鄉道恢復學校放倉谷賑飢民接濟農耕商貸擴充電話安設電燈訓練甲兵擊盜捕賊整理田賦等政均有卓著可觀之成績近鑒秋收竣事正是古禮教民之時爲此於中秋節後縣署先後派出八組人員赴四鄉集鎭講演王道政治及實行清查戶口取締槍彈理立界石標樁等々要政之宣傳曾誌本報一次惟溫縣長及副島閣上兩參事官深恐各班員有疏忽之處或人民聽者不能實地踐行仍以平常之講演看待殊與原旨不符未免可惜是以遂於縣長參事官於金風颯颯嚴霜穀穀之晨每日携同兩參事官朝出暮歸親至各區招集民父老開會講解王道建國眞諦宣傳人民國家之關係及奉行政令之軌道並考察民瘼隱之所在俾作施政之參考連日如大孤山葉赫鎭樂山鎭營城子伊丹鄉景家台小孤山各地均已巡過其他地亦在出巡之列將次第而及據鄉民來城云此次宣傳收效頗大人民盡皆感恩唯力奉行實開從來未有之創舉此後官民之隔閡亦將從此剷除盡淨矣

警察隊勦匪捷音

伊通第五區警察署齊作山長久在伊通保衛隊及警察中任警察署長以來極力訓練壯丁團並時常躬出帶隊剿匪以致由伊通至公主嶺之道路今年未被匪人蹂躪者實該署長出力之功多半也昨接五區確訊月之四日該區管界店家溝地方竄入胡匪數十名自稱劫去騾馬牛十四個該署長率警甲兵混合二十七人急往追擊行至朝陽溝即與劫車匪九江帮接戰是時匪方又增南洋雜揹佔北省等三匪帮四十餘名之援助雙方激戰四小時之久該署長不但將衆匪擊潰抱頭鼠竄且當場活擒匪首九江一名將匪人卸去之騾馬牛十四匹頭盡數打下來交與失主失主領回此役設非該署長平日訓練有方調度得當焉能奏此膚功以寡勝衆也聞匪首九江已經治安維持會之許可就地正法以寒匪胆而安民心也又訊據第三署超家屯巡官關常祿報告該管界頭道溝子亦於十月四日警甲兵與匪接戰生擒胡匪一名報字青山一日兩獲捷音想伊通匪患不日即肅清也

岫岩

省署規定各縣警長 任用暫行規則

已飭令各區署長遵照辦理

岫巖縣公署案奉省令內開爲令行事茲經本署制定警長任用暫行內規山本年十月一日起施行除分外合行檢同警長任用暫行內規令仰該縣即便遵照切實辦理云云該縣奉令後特於月之廿三日抄同警長任用暫行內規令各區署長切實遵辦茲將警長任用暫行內規列下第一條警長由具有左列資格之一者任用之但用任合於第三項者須呈請省長核准施行　一曾充任委任官或警長者二警長任用考試合格者三現充警士之職其功績昭著或有特殊技能者第二條警長任用考試以就具有左列各款之一由其所屬署隊長推薦者施行　一以上現在仍繼續任職者二年服務警士職務經過二身體強壯志操堅實且品行端方者三辦事成績優秀熟於實務足有監督之才幹技能者第三條考試由縣長警察廳長水上警察局長行之第四條考試爲筆記點檢禮式操練及口述五條筆記考試就左列之科目行之一基本法之大意二刑法及刑事訴訟之大意三警察法規四滿洲國之地理及歷史五作文第六條口述考試就警察法規及警察實務行之第七條考試分數每科目以百分爲滿格但一科目以四十分以上平均各科目足六十分者爲及格第八條考試及格者授與及格證書其格式另定之第九條縣長警察廳長水上警察局長施行考試時須將考者總數及合格者姓名及其成績呈報省長查核云

稅局長廉潔可風

岫巖縣稅捐局長劉書魁氏自任差以來矢勤矢愼整頓稅務不遺餘力對於市面商民交易徵收稅捐和靄從事絲毫不苟嚴查員巡不准額外勤索若該局長作事之認眞實可謂廉潔可風云

吉林

警察廳開會議 討論整頓勤務辦法

吉林警察廳叢廳長於日昨召集各區署長及廳內各科科長開內外勤務會議以利興革等重勤務討論至數小時之久而午後三點始行散會云

省令捐募 關西賑欵

吉林省長公署昨電所屬各機關略謂查此次日本關西一帶發生之暴風災至爲劇烈本救災恤鄰誼無多讓纓冠披髮利在速行之本旨仰該即便遵照募欵標准及限期（即公務員月俸百分之一以內起止日期定於十月末日爲限）廣爲勸募一俟募有成數迅將捐欵連同清册選行匯解賑災委員會幹事長呂宜文查收俾資提鉅並分報本署備查事關救災恤鄰切勿稽延爲要各機關當即遵令積極捐募云

修理商埠大馬路

吉林省市政籌備處現查省城東商埠油漆大馬路由新開門至吉林車站間因日久失修車馬踐踏多半傾坎不平往來交通已稱不便長此以往恐壞路政急應修理以資保路而利交通已於日前派工分段修理先洒臭油隨時用壓路機即軋平坦云

警察廳發放警餉

吉林警察廳叢昌廳長現查茲屆本月份月終應行發放警餉之期事關薪餉未便延悞當即遵章將此項餉欵場會計處如數備妥即於日昨通令各區隊派員領訖以便發放云

專賣署令領槍籠

吉林省城鴉片專賣署現爲防範私自吸煙及偸販私土者起見籍廣銷路而維專賣之利權遂於日昨出示佈告凡有煙槍者不論多少一律限至十一月二十五日以前報領槍籠並隨領許可證逾期如再查出即予沒收決不寬貸仰即遵限來署具領爲要云

省垣時疫流行 應注意衞生

吉林省垣附近及城內外各住戶日來因天氣不正午寒午暖以致時症流行甚盛一般居民多染患痢疾尤以赤痢最烈是以省垣中西醫士異常忙碌望省垣居民其對起居飲食速行珍重云

開會追悼陣亡警士

各界參加致祭

本縣警察騎兵中隊警士葉瑞亭日前在一座毛地方與匪激戰當時飲彈殞命而本縣々長白公亦南聞耗之下深爲惋惜當於十月廿日在東門裏大廟前開追悼大會以慰英魂而昭觀感政紳商學各界人士均備送輓聯前往致弔云

開原

電話局經理盡職

本縣城鄉電話局經理于執中氏人極忠誠自任電話局經理以來對於城內及四鄉之電話積極整頓所以消息異常靈通即如今年春夏兩季之四鄉電話杆淺時有被匪砍毀或風雨損壞情事該經理無不隨時修整故一般人民咸謂該經理于執中克盡厥職云

潘大隊長克盡厥職

本縣警察大隊長潘興文氏夏秋之間櫛風沐雨跋山涉水手足胼胝不辭勞苦親率隊警痛剿縣境賊匪迴來賊匪業已肅清地方安謐民得安生潘大隊長身居縣城猶恐宵小之徒乘際思逞茲於月之三十日赴一二七八區實行嚴厲搜查並擊清原縣境賊匪以收唇齒之效可謂熱心盡職云

富錦

城區警察署 趕辦調查表

閩本縣城區警察署奉縣公署令飭填送聚落調查表等因該署張署長即令警務系主任姜

董會長熱心公益

縣屬馬千台警察署區農會長董興武氏曾充本區剿匪總指揮及區保長等職勢甲鄉曲辦事竭力盡心頗稱其職客歲匪勢猖獗賴伊剿擊安靖閭里者頗多其餘關於鄉間公益事務亦均熱心提倡皆有可嘉云

安東

樓房中流萬寶等村 胡匪大肆猖獗

縱火延燒民房向西南竄去 綁去人票勒贖鉅欵

縣屬樓房村日前二十五日忽去匪十三名將村戶樓樂三等七名綁去後現放回三名其中四名內有楊木川稅局姜郭文斌因係稅捐人員故勒贖洋三千元等情　安東縣三區中流村日前二十七日早一時忽去匪七十餘名（匪首恭祥）軍裝槍械齊整當被自衛團員所警見遂率同團丁十六名前往抵抗卒以寡不敵衆旋退全村公所縱火將民房延燒乃向西南竄去云　安東縣六區萬寶村村民姜雲發家昨二十八日夜十二時忽去老陰天匪帮十五名當將姜家糧子三千餘束種子千五百餘束一併縱火延燒匪向大股項子竄去云

警備新省制 縣署奉到命令

安東省制業經擬定實施於本年十二月實現爲期僅及一月行爲期已迫對於一切公務亟應先事籌備俾免臨時之忙亂並聞新省制籌備人員約在十一月中旬即可到安着手籌備又訊縣公署通知所屬各科以新省制實施在即對案件應注意事項於後爲通知事案奉民政部通令查新省公署官制業經公布定於十二月一日實行其籌備事務已將開始辦理所有該縣於十一月起凡報請省署呈請省署各項案件應另繕一份妥爲保存並將大同三年十一月以後之重要案件預錄一份以備新省公署籌備員提取時立即提交再十二月一日以前未能解決之有關係案件當移交新省署辦理亦應事先預備以便向新省公署呈請而免延悞云

兩股匪衝突

步兵第二連捉獲一匪徒

頃聞鳳界來人談及該縣六區楊木溝村戴家溝裏小偏嶺盤路股匪閻生堂帮百餘名日前二十七日午前七時在該處與匪首王大姑娘帮三十名相遇因接觸激戰二小時之久十時方休聞王大姑娘帮向西松樹閫逃去至双方死傷尙不明又訊該處警備司令部步兵第二連現駐防李家堡子日前出動至東安村住戶夏某門前經過正值匪首張志六（天盛）率匪三名於夏家竹戰之際正興高彩烈適該連兵由夏家門前經過乃遇張匪由夏家外走遂開槍當將張志六擒住身穿紅毛線衣當連同夏某一併獲送懲中云

營口

於老煤廠裝燃料之 海平輪被撞沉

船內人員幸得安全脫險

海昌公司所有之海平號輪船載重量兩千六百十六噸於十月三十一日早七時三刻赴上游老煤廠碼頭裝燃料正在嘉岸之際適値漲潮鳴笛有聲偏遇亞細亞公司的運送船譯名瘦倫者由上游下行出口將其前艙撞破兩孔當時沉沒船內人員幸得安全脫險據聞該輪成本約值國幣十六萬元之多然經保險在前係聯保公司保十萬零五千元先施公司保兩萬五千元除瘦倫號開走由亞細亞負責外海昌公司業已通知上述之保險商號云

林甸

征收局長之易委

本縣征收局因兼辦蒿站征收事務故名爲林蒿征收局毛耀珊局長老成穩練作事不苟任職數年商民咸戴昨忽奉命調省並委前龍江征收局長王錫綸公接替現正交接矣

通遼

司法公署 試辦典禮

縣長來賓祝詞

本縣司法獨立已覓報過茲因奉到令文於本月十日已覓開始試辦啦但是關於成立典禮並未舉行茲經請准補行定於本月二十六日早十二點的時候補行開始試辦的典禮斯日的天氣很好又兼日滿各界的來賓亦很多即該署的全體職員們也均參與典禮各方的來賓參加這個典禮均覺之很榮幸的首由周監督家德演說本公署成立大概的情形次由來賓朗讀祝詞茲將祝詞寫在下面

詞曰

詞尙體要政貴有恒慶我通遼法署告成民無訟累古有典型功疑惟重罪疑惟輕法界前途大放光明四境以內絃歌之聲臨期贈言勿忘叮嚀無怠無荒有始有終

通遼縣縣長董雲卿謹祝

通遼荒闢百政待理貫署成立牛渚燃犀保障民權嘉惠群黎懿歟麻哉永終令譽

通遼全民小學校長包作屏謹祝

該署在北市場的天津館預備的酒席在禮成的時候賓主齊赴該館推杯換盞的甚有興味至晚才散呢

小醜將滅 安謐可期

本邑自繳收民戶私有槍械後境內頓現承平景象雖未至夜不閉戶路不失遺之美風可是數月以來雞犬不驚四民樂業不意自入秋至今屢報匪警前於縣城北發現小股胡匪二十餘名槍械尙稱整備經四保自衛團副保長王啟明帶團丁二十名剿悞陷重圍致王副保長陣亡團丁六名被擄幸宗守指道官帶隊趕到當將團丁截下匪已乘夜遠颺昨在林蒿路尖山子地方忽發現大股匪一百餘名匪首大青山經第二小隊々長張紹剛帶兵二十三名往捕双方正激戰中不期匪首天下紅百餘名由西南趕至三面包圍匪衆兵單子彈告罄隊兵一名陣亡輕傷三名張隊長及兵六名被擄竹下指導官聞報帶同保甲將匪擊出境外想此小醜將不難一鼓殲滅也

延吉

購到軍用馬

本埠警備司令部以該部所用戰馬類皆駑駘不甚馴良額數亦不充足日前特委某副官赴我國以產名馬著之洮安縣一帶選購軍用良馬八十四已於日昨乘京圖列車載本埠候命恩奎司令點驗完竣即行分配部下應用矣云

汽車會社委員會

間島汽車會社日前曾有創立委員會訊茲悉籌備結果業已就緒豫定廿七日假龍井村總領事館會議室召開汽車從業協會本埠及龍井之信義京城大昌公共大和安達各汽車行之主持者均趕到參加以期決定發起人及會社組織之根本方針云

頊開

△糧棧開幕盛宴

（朝陽鎭）商會々長陳俊卿及糧業前途可望發展遂聯合有聲望之糧戶組織一大糧棧字號鴻興糧棧地址在東南大街路北福和泰舊址於月之二十六日正式開幕滿日兩方而賀喜者絡繹不絕當午設宴於春和園不下二十餘棹

△糧市有遷移訊

（錦縣）糧市前設在西關於民十五年間遷移在北關現下因糧車大批登的時代現集場合很難容留故而有向南關小凌河寬闊地點遷移之訊而東關北關各糧商很爲不滿不願遷移南關西南東北關双方糧商正折衝聲請中云

△綢緞商之擴張

（安東）市財神廟街綢緞百貨商店和源泰經理楊玉堂創設該業已歷有年所至其資本之雄厚貨品之齊備實爲其業所不及即以該經理對於其營業品之調度如時改良靡不迎合社會人士之需要以故該號近來之發達聲譽之傳播遐邇早已屢誌本報茲聞該號又以安東省行將實現之良機市內商務當然日趨繁榮因特採辦滬杭以及東西兩洋各種綢緞嗶嘰花呢絨各色新式花樣布疋應有盡有現已先後運安搬儲倉庫如山聞該號有與奉天之綢緞巨商吉順絲房爭衡之概於茲看來該號營業前途實屬無可限量了

△醫院實行開張

（安東）官電街新設大同醫院院々長金命燁係奉天醫科大學卒業醫學淵深該院長對於男婦內外兩科以及小兒科花柳科等症乃其熟手頗爲各界就診者所贊許尤其於痔瘡一症素皆以割治爲能事當不免患者之痛楚該院長對於此種症因由西歐研究得有最捷妙良方專以相當藥品治療法決定除根之妙術開張未久紛紛前往東診者竟有應接不暇之概將來該院營業前途之發展無可限量云

△霜降後水始冰

（岫岩）自立秋以來天氣非常和暖大有陽春煥景之勢忽於月之二十四日即舊曆九月十六日霜降已北風大作樹葉飛揚幸未降雨大風颳了一晝夜及次日晨起風息出而視之積水之處已經冰寸許云

△天氣寒暖不勻

（岫巖）邇來之天氣不正時冷忽熱兼人之衣服增減偶有一時不當輙易生病於近日之城鄉各市多有染患秋瘟者其初所發週身麻冷四肢無力飲食易愈而有因之變爲傷寒者頗不致減所致亦因衣服之增減不時假身體永不受寒庶不致罹是疫也

△醫士堪稱國手

（岫巖）東門外大街路西設有同增興藥房醫士王省三君係海城牛莊籍於大同元年之春來岫懸壺而問津者頗不乏人遇有患者之請立時就到着手成春活人無算現已稱國手該號更有特別良方如產科之聖藥以及等藥無不細心研究服者即愈云

△商埠市場蕭條

（吉林）省城東關商埠地之豁天市場前當夏際小販林立遊人麕集各種雜耍應有盡有稱一時之盛自刻下天氣漸寒遊人頗稀各小販亦皆四散或停業所有小洛子評書等雜耍完全停演以致該市場冷落一俟來春始能復興云

本社啓事

逕啓者茲委任趙藍南君爲泉分社長嗣後各界如有訂閱報章或刊登廣告者希與趙君接洽可也此佈

奉天分社遷移啓事

逕啓者本分社茲爲發展業務起見新移至大西關大街路南三層大樓（即前東記印刷所）業已正式辦公恐未周知特此聲明

奉天大西關大街路南一號　滿洲報奉天分社　電話（滿）四二一四　二六一一（日）四六一

新京分社遷移啓事

逕啓者本分社前爲發展業務起見已於本月二十六日遷移新京市長通路路南新建樓房辦公今後各界如有訂閱報章刊登廣告投遞函件等事可直接向長通路路南六號新建社宅接洽可也

滿洲報新京分社啓　電話　營業部（日）四九四二番　編輯部（滿）三〇四號

奉天日語學院附設 康德商業學校招考新生

資格　中等學校肄業或高小畢業

額數　兩班共一百二十名

考期　陽歷十一月十七日『外埠生來函報名須附證書』

開學　陽歷十一月廿日

校址奉天大北邊門外無線電台『詳章附郵一分即寄』

瀋陽商務印書館發售

預約（一）萬有文庫第二集（二）十通（三）佩文韻府合

A預約期限……本年十月一日起至十二月底止　B預約價……合購或分購正編及大本參考書預約價如下均一次付清

		（十一月內）預約價	（十二月內）預約價	在奉取書或出申直接郵至者收下列郵費否則加倍
合購	萬有文庫第二集正編　十通　佩文韻府	三百七十元	三百九十元	四十四元
分購	萬有文庫第二集正編	三百十元	三百三十元	三十二元
	十通	六十元	六十五元	九元
	佩文韻府	二十七元	三十元	三元

⊙出書期　本文庫正編分五次出書自明年三月起每半年出書一次分五次出齊大本參考書十通及佩文韻府分三次出書自明年三月起每半年出書一次

⊙目錄樣本　索閱萬有文庫第二集目錄樣本函示即行寄奉

⊙優待注意　（一）萬有文庫第一二集同時發售特價計洋四百五十元（原價六百元）另加自申至奉郵力三十二元（二）凡前已定過第一集者再定第二集可照預約價九折計算　康德元年十一月

熱地父母如何保障

其孩子之健康

旅居終年炎熱地帶之人民其孩子常有患腸胃之危險但是嬰孩自已藥片却爲他們良好的保障故在熱地常有億萬父母賴此藥片保其兒女康樂如朱君維業即其中之一也　朱君原籍廣州現爲仰光唐人街六百十號公益號經理其來書云「鄙人深信嬰孩自己藥片爲治療兒科常症之良藥舍下七個小兒無論何時遇有腸胃毛病但投此片莫不即愈其得個個康強者實此藥片之所賜也茲奉上八月幼兒肖影乙幀示其康強之狀態其他各兒亦莫不如是嬰孩自已藥片之功眞足感也」閣下苟欲保障小兒免患便秘積食發熱腹痛泄瀉痢疾傷風痰厥蛔蟲出牙等症務宜常備嬰孩自已藥片於家中其治療各該症之功亦如其防範各該症之靈效也各藥房皆有出售或向上海江西路四五一號韋廉士醫生藥局購備每瓶七角六瓶三元五角郵費不取

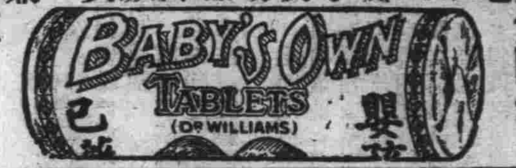

用紅金龍香煙招待賓朋必得貴友滿意以其氣味香純品質名貴

注意　紅金龍香煙罐內及小包內多裝有贈品

南洋兄弟煙草公司出品

錦標常歸之運動家、遊戲運動、體貫活潑、身體不適、斷難取勝、宜服古露精神鹽以淸潔血液以振奮精神

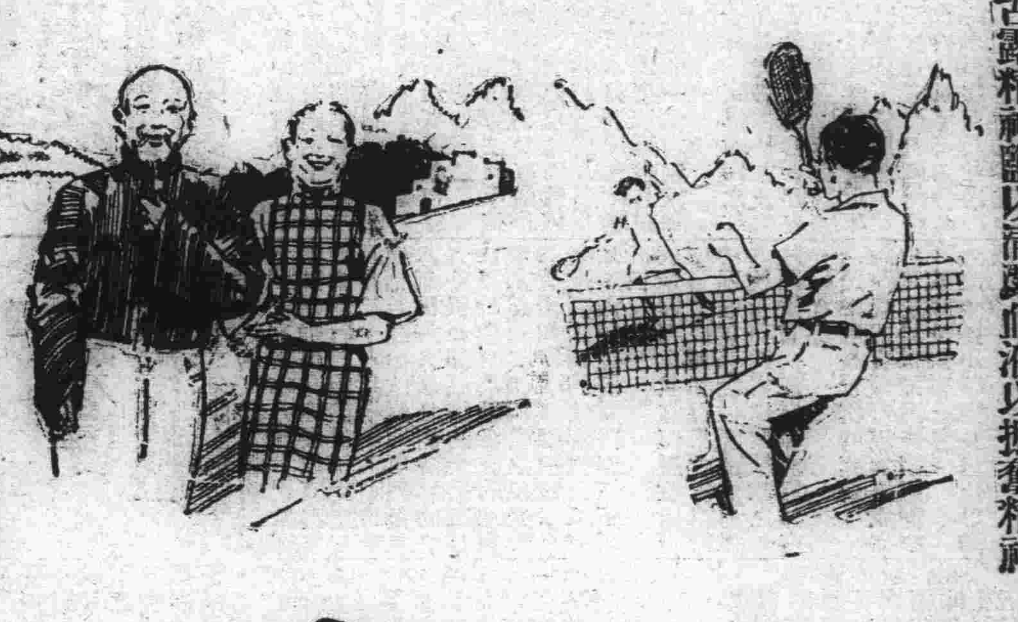

花甲無龍鍾態、身體健康、則精神飽滿而生趣盎然、雖近花甲之年、曾無龍鍾之態、惟常服古露精神鹽方可得此效果

滿洲總經理

商埠地　奉天和記洋行　三緯路

東海散士傑作　劉孔璋譯　香月倚繪

小說　佳人之奇遇

（洋裝美本布面金字一册二百七十餘頁插圖七十四）

本書出現！

請快看！

是書爲東海散士之傑作、文字綺麗跌宕、議論正大莊嚴、托言外事、扶摘時病、紀言情之韻事、述世界之興衰、美人名士、賢相良將、搜羅畢集、以言情小說讀之可、以英雄傳記讀之可、以世界政治史讀之亦可、誠爲文苑中不可多得之佳構、凡嗜好讀書之人士、案頭不可不備此一卷也

驚奇駭異之描寫
必使君拍案叫絕

發售處

大連沙河口大正通　啓明書社（電話九四二七番）
同　西崗子大龍街　啓化書社（電話五〇三一番）
同　西崗子大龍街　聚勝堂書局（長電二九三〇三）
同　西崗子平和街　新昌號（電話三八四七番）
同　西崗街　協源茂（電話五七五九番）
同　得勝街　廣合成
同　浪速町　協茂盛（電話四六三二番）
同　浪速町　中央文具店（電話六五五五）
同　東鄉町　聚勝堂書局
同　連鎖商店街　右文閣（電話三三一五番）
瓦房店　長發祥書局
貔子窩　日新書局（電話五五六號）

復縣　公主嶺河南
奉天市鼓樓北　天德福書舖
同　同　春瑞祥書局
同　同　福陞北號（電話三六四〇號）
同　鼓樓南　同大印書館（電話二七二七號）
同　軍署大街　章福記書局
同　商埠地商市場　關東印書館（電話二九四三號）
安東財神廟街　盛泰報館（電話四二一七號）
吉林河南街　文化廣播社（電話四三五四號）
同　　　宏文書局
同　　　裕興書莊（電話七五八號）
新京　河南街西頭　萬順德書莊（電話六六七號）
同　大馬路　成文厚書局
　　　德和義書局
　　　老鶴和興（電話三三五二）

同　哈爾濱道外　北門外　同文書局
同　道外　極東派報社
江省泰安鎭南大街　震東報社
延吉東大街　德盛利
鐵嶺西門裏　新文書社（電話十八號）
遼陽城內東大街　新華書局
同　二道街　源興仁（電話二六七號）
營口永世街　鑫平書局
貔子窩西街　亞洲派報社（電話一三七三號）
城子疃新市街　仁術堂
莊河縣下街　永源書局
　　永源書局（電話九十二號）
（其他各地有名書局及各地滿洲報分社）

定價

滿洲國幣壹圓
代價先惠
郵費不要
倘若掛號
外加壹角

大連市常盤町二十九番地
總發行所
滿洲報社出版部

大連

大連市商會開會改選
三十三名董事已選出
日內召開第一次新任董事會
依法推選正副會長

大連市商會之會長董事改選事、於十一月一日下午四時開全體會員總會出席正會員有張本政會長、邵愼亭副會長、及籌備委員長遲子祥氏委員曲樂亭孫國鈞氏等百二十六名、入席後、即由籌備委員長遲子祥氏述

大連市商會之沿革、及近十年來之商情發展、及會長各位之功勞

其次乃對於本屆的改選董事會奉之延遲原出、並今後會務之宜加整頓、而期商業等大爲發展、是以要希望有很長好的董事會長選出、則爲至盼、至於選舉之方法、依會規則

第三章職員選舉中第二十二條「本會正會員有董事之選舉權、及被選舉權、選舉法、票選或詮衡委員選舉、但票選用無記名舉紙投票、由選舉人自行選舉、每人依法、各得一選舉權

如此則可作何等選舉法爲宜

重此會場鼓掌大多數贊成詮衡法、又由遲委員長訊及詮衡委員之人數、衆人以由委員長一任之故最後由委員長指出左記之七名委員（委員長在內到他會議室內研究選舉之

遲子祥、曲樂亭、曲子源、劉秀山、王信齋、任召南

右七名委員到他會議室中於二十分鐘之時間選定左記之三十三名董事、得滿場之鼓掌贊成、由此擱淺兩月間之改選問題於此完全解決、選出之董事氏名如下

劉逢原、王信齋、曲子源
邵愼亭、曲樂亭、遲子祥
劉仙洲、安慈民、任召南
張本政、孫漸九、忻伯芬
由獻廷、金馨波、姜雨亭
陳雨田、李子賓、佟錫侯
李傑勳、明克昌、安立義
董云峰、隋正之、邵乾一
徐仁堂、林魁一、孫國鈞
孫秀岩、任提三、張欽堂
黃紀堂、安召棠、劉秀山

右新任董事選出後、即於下午五時散會、對於選舉董事則於日內開新任董事之第一次會議、即時依法選舉正副會長、依新任董事之人位、則張邵劉三會之連任、亦可損卜矣

先開董事會 得意見一致

右改選會長之會員總會於月之一日下午三時、在總會開會前先開全體董事會、對改選事宜、由遲子祥氏有所報告、全體一致贊成、乃移於總會而改選之

須附與以特權
宜擴充其監督力
開電氣法規審議委員會
審議後藤井遞信局長談

滿洲電氣委員會關於電氣事業爲審議向滿日兩國官廳提出之答申書之最後的討議、於十月三十一日上午十時在大和旅館開特別委員會、及午後二時又開第七回全委員會

遞信省有田事務官、加藤技師關東廳方面米內山內務局長代理、藤井遞信局長、中里電氣課長、滿洲國方面、飯澤法制局長官代理、美農部總務司長代理及滿鐵岡村審查役、關東軍特務部糟谷陽二、小池寬、旅順工大野田學長等

右各委員出席、將特別委員會決定之事項、得有審議之成案、同委員會即作提出向日滿兩政府之答申書、於下午二時半閉會、閉會後藤井遞信局長、有左記之發表

滿洲及滿鐵附屬地者於大正九年八月、依關東廳令第五十五號電氣事業取締規則滿洲國方面者、則於民國十六年七月、由國民政府交通部所公布之電氣事業取締條例暫行採用等、以至於現在、若關東廳及滿鐵附屬地之與滿洲國相互鄰接、有密接不可離之關係、關此電氣事業法規、實難於分離及區別、更於近日之電氣事業之諸情勢非日滿共通統一不可一所以深要望適應於滿洲實情之事業法從而深定實施之、況電氣事業需要區額而固定之設備、又爲國民生活日常所不可缺少之事更同時供給於各種產業之原動力、於此電氣事業之運營適否、其直接關及國家產業之盛衰者甚大、爲謀此事業之統制、及設備之合理化、特附與特權而講求事業之助長方策、並擴充監督力而期整調事業之運營、以得最合理之經電、送電及配電施設、而保有確實供給低廉豐富之電氣、本公共事業及基礎事業之使命、求其得圓滿之遂行、其法規之完備、乃爲至急之務、於此乃有本法規制定之來由也

將有常設機運之
大連特務機關
或縮小其範圍爲出張所

爲機構問題而新設之大連特二機關、因機構問題已將得有圓滿之解決、土肥原少將以下幕僚有率同歸還本務部之形勢、關東軍方面因大連有常設此特務機關之要望於實際上、亦實有諸種之連絡等便利關係、是以大連特係機關之常設機運、漸入濃厚

即關東軍當以現在之大連特務機關縮小爲奉天特務機關大連出張所、由奉天特務機關或軍司令部選中佐或少佐級之官員、繼大連特務機關長之任、因之現在大連特務機關、補佐官岡田少佐之機關長說最爲有力云

慣竊自行車賊
被警署捕獲
刻正在審問中

有由振剛者年廿九歲、前科二犯、原籍旅順管內營城子會牧城驛東由家屯人、其父乃本屯屯長、其子天生賊骨花天酒地、無所不爲、專以竊盜補助揮霍、在大連及西崗一帶竊自行車、至旅順管內變賣、被沙河口警署捕獲詢問供認行竊不諱、當在長嶺子找獲一輛、賣與本村三輛、又賣與由文照一輛、大字一二九三六號小洋十五元于長貴一輛小洋廿元、在市內三春町佐家灣某當舖當一輛、一七七七號、小洋九元在三澗堡被李長春買去一輛小洋十一元五角、警署認有餘罪頗多、現正調查中云

我回來她就跑了
恨不一刀殺死
怎奈刀有眼刺在胳膊腿上
總之難以打消其多夫主義

有楊振興者現年三十三歲、係山東省莒縣人、十年前於原籍以彩禮小洋百五十元、娶艾清之女爲妻、現年三十二歲、自過門後、夫婦之間預稱和睦、次年遂生有一女名根現年十七歲、因生計不佳、買棹來連謀生、即居住於市內櫻町三十三番地自來連後、而楊艾氏被現代社會之傳染竟油頭粉面、不安於室終日與一般無賴之徒調笑久竟與隣右有外號老楊者、勾搭成姦、遂被其夫查知、稍加勸解、而該艾氏不但不聽、反行乘隙潛逃、事經二年之久又復找獲、遂即領回合安分度日、惟艾氏懷抱多夫主意、欲使其夫返回原籍獨自一人在連、大開方便之門、但其夫始終不肯返回原籍、艾氏見其夫不回原籍、視其夫如眼中釘、肉中刺、遂於去年十二月間、艾氏又逃之夭々、該夫發覺時早杳如黃鶴矣、遂四處尋找、終未所獲、突於十月廿九日、有艾洪連之妻、通知楊振興謂、汝妻在甘井子方面、楊遂於卅一日午后一時至甘井子、將其妻艾氏獲、又行領回大連、而艾洪連之妻、曾對楊謂、汝將妻領回時、到西崗子小衙門後居住鄰某處（係艾氏之姑）稍加毆打、即不能再潛逃、該楊遂於午后六時許、飲得一肚子酒、即攜其妻到鄰某處、斗門總亦不開、遂惹起楊某之怒、而酒氣稍加上升、遂毆打其妻愈打愈怒、當將腰中所帶之六寸長短刀、照其妻刺去、欲將其妻刺死而了心願、而艾氏見其夫持刀刺來、當即向左躲避、因躲避不及、遂將大腿及胳膊刺傷數處、鮮血如注、而楊手部亦負有輕傷、遂奔至西崗街派出所自首殺人、該所據報、立即通知小崗子本署、立由司法主任以下各刑事、馳至現場檢院、一方面將負傷者送入病驗醫治外、將楊帶押署內、以殺人未遂罰懲辦云

大連市會協議會

大連市會於十一月一日下午二時於小會議室、由市長及市政擴充運動代表市會議員等之報告、並於同時全體、之協議會云

連埠初次降雪

近日寒氣日增、北風時作、十月卅一日夜九時許、氣候驟變、陰雲佈滿了天空、繼則微雨紛々、時止時降、及至翌晨仍不斷的滴瀝、至下午零時卅分許、一時大雨如注、繼則雨雪交加、約數十分而止、可謂連埠初次降雪之先兆也

三和洋行被竊
却是櫃夥所爲

市內大正通一六七番地三和洋行叢選待處、於十月廿八日上午十二時許、一時不愼竟被偷兒竊去金票一百廿五元五角六分、及至主人發覺而偷兒早已桃之夭々矣、當即趨至警署報告經過、謂係出前門櫃開而入、登至樓上持錢箱至廚房打碎、持之潛逃、警署據報告後、遂派宮下、由門而入、實無理由、即知非外人所爲、當將櫃夥方永茂年廿二歲帶至署內、經嚴重詢問、始吐露眞情、供認行竊不諱、原籍旅順管內前山羊頭屯人、如宮刑事之破案甚速、眞不愧警界之熟手云

殺人要犯
被水署逮捕
訊問後解貔署

大連水上署三十日、接得貔子窩警察署照會、現停泊於市內黑嘴子海岸之帆船、程德順號船長程義賢（三十二歲）乃係殺人在逃之兇犯、該署據報、立即由司法主任率同刑事、前往黑嘴子濱町海岸將兇犯程某逮捕、拘至署內經考問之下、判明該係於本月二十八日、船停泊於貔子窩管內、廣鹿島海岸因職務關係與該船水夫還明珠發生口角、惹起程某父子之怒、程義賢乃手持菜刀將還某砍死、將其屍體投棄海中乃分途逃走、事後經過數日屍體漂浮於海岸上、被該貔警署查知、遂照會水上署將程義賢逮捕云

喬氏不甘獨居之苦
尋隙希圖離異
盜出所有衣物赴警署起訴
經警官勸諭後竟逃避無踪

茲有小平島住戶喬汝安之長女劉喬氏、現年廿五歲、於數年前、曾受其親戚之撮合於昭和六年拾月、與其夫劉兆珠廿一歲、實行結婚、其夫當年方爲拾七歲之少年、結婚後、喬氏時因其夫年幼對於淫慾、頗感不滿、而其夫爲前途計、又復負笈外出於是喬氏不特未遂其淫慾、且又加上獨居之苦、遂起離異之念、時向家庭尋隙、家庭方面、因舊親關係、對於彼多加寬容、一切讓步、不與計較彼遂無計可逞、忽於今春臨其夫將赴日本留學之際不期喬氏竟大變良心乘其夫入夢之間將其豫造之假離婚書、捺上其夫之手印、以備將來法庭之用、喬氏自得此利器後、即大恣其意、任性放蕩、時私返其娘家、或到其乾兄（西崗雙發居主人劉樹文）家遊逛、不受家庭之約束、其夫因名譽關係、遂加以干涉、而喬氏一時難受約束之苦、遂於本月二十三日拂曉、竟勾串乃弟喬德功、將室內所有之衣物盜之一空、於二十五日竟公然到沙河口警察署保安係、聲請與其夫離異、比及其夫到庭後、說明其不受家庭之約束等々行爲、並呈驗證書以白事之因果於下、一夫妻間口角之事雖有、然對於諸虐待及欲離婚等事、皆係彼之誣告、當局因此、遂命喬氏、隨夫返家安分渡日、不意喬氏、私自沙署之後門逃之夭夭、其夫後雖數至其娘家尋找、終未得見、故於無奈中遂向沙河口王陽街派出所提出搜查願云

介紹欄

●洪來盛眞正減價　市內浪速町洪來盛緞事孫鴻齡君、鑒於酬答主顧起見、運到應時寒貨品、一概俱全、定於本月二日起、至八日止、一星期各貨均打八五扣、眞正破格大減價、一般惠顧者定不乏人云

大連浪速町二丁目七十番地　電話二一六六五

遠大百貨店五週紀念大減價七天

各貨一律照碼八五扣自陰曆九月二十七日起至十月初三日止

得勝飯莊開幕

啓者市內西崗得勝街亦當今最熱鬧最繁華之區域也設無休憇消遣之所何以慰往來遊人之意鄙同人有見於此特在該處開設飯莊一處就地命名易於記憶特遣人在京滬聘請著名廚師調和五味猪羊兩便清湯羊肉涮鍋獨有心得層溜燒燴不落凡蹊至若屋宇之雅潔堂倌之週到冬煖夏涼適合衛生實爲個人營業上之天職現已諸事就緒擇於陽歷十一月十六日陰曆九月初九日開張凡我紳商諸公請來嘗試當自知非空言誇大也

大連市西崗得勝街三十番地（電話）二一六二一番

大安汽車行

高級新車　長途無憂
司機殷勤　貴客歡心
大連市日新街八
本小利薄　現金主義
恕不掛賬　貴客原諒
電話八七二四　八三四四番　夜間用六八〇六

賬簿文具洋紙店

本廠開辦廿餘載茲爲擴充營業不惜重資特聘南紙技師精製大小賬本藍白云尖紙彩花紙雙紅紙信封信箋一切紙製品一概俱全零售批發定期不悞倘蒙惠顧不勝歡迎

營業科目　本廠製賬簿　直輸入和洋紙類　色紙　古今書籍　中外文具　黃邑神香

大連小崗子西崗街　和成德　長電話六四九七

平安自動車公司改新啓事

敬啓者敝公司自開辦以來七年有餘深蒙各界紳商惠顧茲因近來生意不佳車體多有不良顧客常感不便敝人有見如此甚覺愧對今將前有不良之車及人位一概取消增加美滿汽車十四輛運轉手老成任勤外加結婚用喜車完全備妥以便惠客之需尙祈倍前惠顧是幸

平安自動車公司經理　高祥臣謹啓　電話六五八〇番

大連　華春照像館

備有中西服裝　逐意維新
備有清爽美景　歡迎來賓

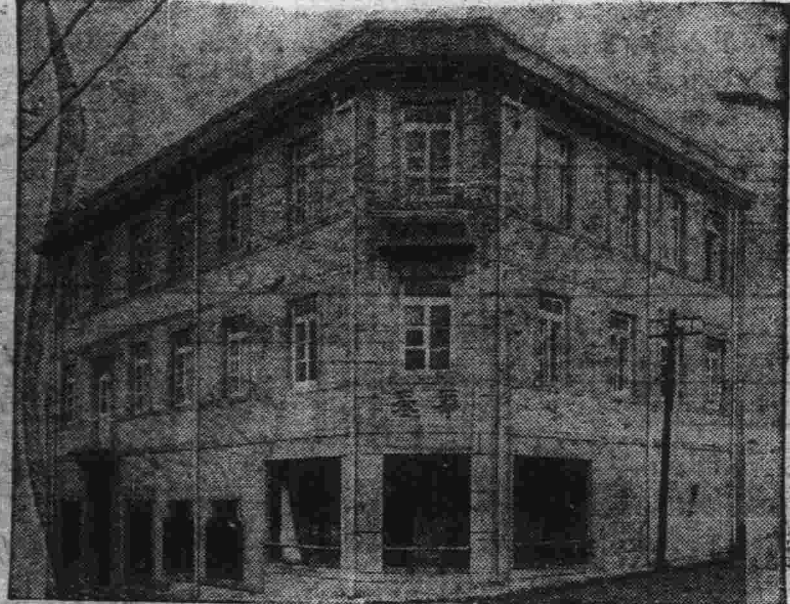

添蓋三層樓房清潔寬潤備有洋服戲粧任客採用

大連市平和街六番地　電話八六七二番

秋末!!

「大減價七天」
各貨八五扣

國曆十一月二日起　舊曆九月廿六日起
國曆十一月八日止　舊曆十月二日止

洪來盛綢緞皮貨店

大連浪速町四十番

電話　門市部五二六八番　批發部六二六九番

雙燕水鴨商標絲光線襪近有假冒

本公司雙燕水鴨商標絲光線襪優美艷麗耐用價廉久已鎖行中外深蒙各界人士歡迎詎近有無恥奸商以下等劣貨假冒雙燕水鴨商標希圖漁利以僞亂眞殊堪痛恨本公司今特於民國廿三年七月起加印單紙並蓋水印帖在襪身爲憑以杜冒效爲此敬告諸君務懇留意認明眞正國貨分別貨質優劣庶免魚目混珠爲棍徒所愚本公司並爲酬答諸君歷年垂顧之雅意起見凡購雙燕水鴨線襪壹双即奉送贈襪券壹張積存此券拾張可換取該線襪壹双積存壹百張可換取該線襪壹打請向本埠代理處換領區區贈物聊表微忱還祈諸君鼎力賜顧藉廣銷場不勝感幸此佈

△請認明眞正國貨免爲所愚
△奉送贈襪券薄酬顧諸君

本公司　總廠在香港油蔴地　分廠在中山縣南區

香港利民興國織造有限公司謹啓

大連總代理店浪速町　洪來盛

頃因

先嚴壽終蒙賜惠唁隆情厚誼歿存均感踵門叩謝恐有不週謹藉報端略表謝忱

孫人　劍貴家德　泣血稽顙

世界新發現的銀粉塗料
藤井商店新設大連支店

此銀粉塗料自數年前即有種種特長之公認用途至大有銀白色之金屬光澤而其光澤爲粒子狀態而不同一即粒子片平粗大所有之金屬光澤亦爲最强其粒子細微者則失其光澤爲灰白色如只求其銀白色之光澤者則粗大之粒子最佳但欲求其耐久者則粒子之相當細微者爲宜

△用途　現在銀粉之用途已漸次擴大其利用此銀白色之美觀者、首自市街之電柱、橋梁、次其他店頭裝飾、招牌、塗壁料、火爐、煙筒、廚房用器、純、氣包等一切方面莫不使用費低廉、使用簡單、且其光線不良、有反射性之光線他如日光之直射、即受熱者則爲良、有防熱之效果、油之水罐、鐵道之冷藏車等用此塗裝最有效、又因熱之瓦斯罐粉狀金屬之光澤强者不僅因其成分爲金層而因其粒子爲鱗片之工等耳以此塗裝則其表面現像恰似屋上之瓦也故攙等之油污處及動污處等用之最宜而銀粉對於外線不透明性故可以表面塗以銀粉則下層之油分可保無解之慮銀灰色者可經數年而不變色此即所有之特長也各方面以此原因故多使用之

金銀箔　金銀銅粉　鋼種粉　塗裝液俱全　裝造販賣

營業所大連市二葉町四七番地

藤井商店大連支店　電話二二四〇〇番

大內辯護士遷移啓事

茲爲舊事務所狹小不敷應用特於伏見町郵便局西鄰建築新事務所業已落成謹卜於本月二十日遷移誠恐各方親友尙未週知特此聲明

大連市伏見町六十四番地

大內成美法律特許事務所　電話長七三六九番　振替口座大連六二〇〇番

法學士辯護士　大內成美
法學士辯理士　荒川淳
事務員　原田幸三郎
同　宮本

經濟

特產餅豆粮油仍閑散
鈔票晚塲略精神
大條癸節節續疲標金無何特色
滙兌日美中美英美亦俱報跌落

大條 據本報一日專電、海外市況、各地大條、依然一致趨緬、倫敦平、現市爲廿三辨士十八分三、期市爲廿三辨士十六分之七、紐約爲五十二仙四分三、孟買爲六十四盧比

滙兌 海外滙兌市情、俱報跌落、英美落四分三、爲四弗九十八仙、日美落五仙爲廿九弗零三仙、中美落六仙、爲卅三弗卅一仙、美英爲三弗九十七仙四分三、日英爲一先令二辨士卅二分之一、中英爲一先令四辨士四分三、法英爲七十五法郎五十云

標金 上海一日電訊、東滙大連帮以一一四五〇賣出少許美滙三三弗

錢鈔 大連錢鈔市場、一日前塲開盤後、鈔票市情以海外材料薄弱、依然趨疲、査現市爲一百廿圓七角、妥八十萬圓、期市爲一百廿一圓三角五、妥三十二萬圓、鈔票兌小洋一三七一五、金票兌小洋一一二、又鈔票後塲市情、較前塲大見精神、査現爲一百廿一圓六角五、妥廿一萬圓、期市亦爲一百二十一圓六角五、妥五百十七萬圓、金票兌小洋一三〇〇、大洋兌鈔票九六一二五云

特產 大連特產市塲、一日前塲開盤後、大豆雖閑散、而以日商略買、仍呈穩硬、高粱亦閑散、因日商買進而呈强調、豆餅買氣薄弱、閑散穩平、豆油亦閑散、査現貨大豆妥付、三井清二十五車、三菱八十車、日清十車、豐年十車、三泰十車、油坊妥一百四十五車云

中銀現行回收五角國幣券

吉林省城滿洲中央銀行、吉林分行、現奉總行命令、近查前發行之五角國幣券、有發現僞幣情形、流行街市甚多、深恐商民致受損失、仰由即日起、將以前發行之五角國幣券、一律收回、以免以僞亂眞、而重幣制、該行當即遵令開始收繳云

因現已至需要期 毛皮市價漸昂
外商等將有大量輸入說 實現時恐不免再趨低落

本年毛皮、已入需要期、商況漸呈活氣、而從來外人毛皮業者、將滿洲國方面之生毛皮、一旦持返本國、加工製造後、再度輸出於滿洲國內、以博厚利、建國以來、以滿洲國之輸關稅關係、受日滿毛皮業者之壓迫業態、漸趨衰勢、而於最近需要期、以存貨薄少、市價漸次騰貴、然在滿之英美毛皮業者、乘此機會大量輸入商品、計畫一舉挽回從來之衰勢、毛皮業者間、受有多大之衝動、聞最近將於華北方面收買原料、有着手準備經北平天津商事部輸入之模樣、而此實現之時、豫想滿洲市塲之毛皮行市、必然低落、滿人業者間、將起一大恐慌云

鐵道收入益增加

十月中旬之滿洲鐵道收入客車收入五十四萬四千七百四十三圓、貨車收入三百零六萬五千六百三十五圓、雜收入十三萬四千四百七十六圓、計三百七十四萬四千八百五十四圓、此與前旬比較客車收入增加六千三百三十二圓、增加貨車收入四十一萬九千五百六十四圓、雜收入減收八百三十圓云

豫想新京驛特產登市量

本年愈將入至特產物之最盛登市期、豫想於新京管內之本年特產總登市量、依豫想、恐收獲額約減二成爲基準、依豫想非僅止此數、及比去年之登市量合計爲一、五二八、八〇〇公噸、豫想約減少八%之一、四〇〇、五〇〇公噸、各地之兵舍已雅完成、於移置之程度、更其他之貨物、官兵之同時、應行輸送軍需品中、計昌圖約減少三〇〇〇〇公噸、四平街約減少三〇〇〇〇公噸、中間驛約減少九、〇〇〇公噸、更於新京驛因爲飛行隊高射砲等由公主嶺移往、約可增加三、〇〇〇公噸

陳情緩和禁止
取締特產大量之買付 洋酒製造業者所議決

滿洲國側酒造業者、爲防止特產之暴騰策、禁止大量買付之結果、在庫原料薄弱、有多麼々因過行市之變動、有多大之損失且洋酒製造業者、鑑於販路被奪之現狀、代表者協議之結果、向當局陳情該同業者之特產大量買付非爲全然投機的目的且有要請該取締之緩和方法之模樣云

產金收買之價格

滿洲國政府財政部公告產金收買價格之件、基於產金收買法收買價格如左、計產金收買價格每一瓦、（克蘭姆）國幣三圓二角〇分

黑龍江省遜河縣 商業農產現況
商舖五家農業二百七十戶 民七年開墾農產銷售黑河

黑龍江省之遜河縣、農商兩會坐辦和平氏、關於該縣之商況、及農產之現況、所調查項目如左

一、商況

（一）遜河地方商業、係自何年開始、其變遷概況、建國前後其盛衰之比較、及其將來之趨勢

本縣自民國十六年、即有小本營業一家、至民十八九年間、地方稍漸繁盛、商號已開設十餘家、迨至大同二年冬、康德元年間市面漸々衰敗、商號相繼荒移、現在大小商店、僅賸五家、亦皆在苟延殘喘之會、乃本縣前稍見發達之原因、係阿片種植公開時代、自禁種阿片以來故地方漸々蕭條也、將來遜河非有特別救濟方法、實難抱樂觀

（二）遜河共有商店若干及其類別

雜貨商四家、小糟一家（即小本湾酒廠）

三、最大商店與最小商店之資本比較

最大者三四千元、最小者四五百元、居中者一二千元

四、遜河出口入口之貨物種類並均以何者爲大宗

出口貨物糧石木耳、更以此二者當大宗入口貨、雜貨更以油鹽、捲煙、洋火布疋、紅白糖、爲大宗

五、最近三年來輸出及輸入貨物之價值比較

大同元二年輸入之貨價最昂輸出貨無、康、德元年間輸入貨價低、輸出貨（即木耳）稍高

六、商店店員經理等年俸或月薪

經理月薪十元、稍能辦事店員月薪八元、學徒月薪五元、伙食商店供給

七、分紅若干

近年來地方異常蕭條、商店相繼荒移、故無紅利、

八、可分商店平均每日營業若干小時

本處商店、均係小本營生向無星期鐘點之規定、每日營業十二小時

二、農況

一、遜河歷年之氣候、若何土壤、平均膏腴數字之比較（此次尙未詳細調査因此處未有寒暑表）

二、係自何年起墾荒、全縣共有荒地若干晌、熟地若干晌、其中官荒若干、民荒若干、及耕地之種類

本縣自民七開墾荒地面積共三十六萬五千七百晌、至熟地四千〇八十四晌、至於官荒民荒、尙未調査明確

三、本地方共有農戶若干、最大農戶、平均耕地若干畝、最小農戶、耕地若干自耕農若干、半自耕農若干細農若干

本縣農戶、共二百一十七戶最大農戶平均耕地一百廿晌、最小農戶平均種地十五晌、至自耕農居其多數、半自耕以及佃農寥寥無幾

四、自耕農近三年、每年最高及其最低之收入數目（最高每晌地收入五十吊最低每晌收入十五吊）

五、佃農與地主分批獲品之方式、權行義務之關係（按所得糧十分之五均一切捐稅槪爲地主擔負）

六、最大戶農、最多共用農夫若干、農夫工資年工若干、日工工資若干（用農夫十名年工資一百二十元日工資七角）

七、全縣主要農產品種類及有無特產品（以小麥大麥、蕎大麥等、爲主要、特產品無）

八、各種農產品、近三年來之價格昇降統計、及其收獲量數增減之比例

大同元年收獲量較多至二年次之

九、農戶有無副業、其分配及槪況、種類均爲如何按各戶平均副業所獲得者分別列下、木柴二個二元五毛三（核一骨磅）（羊草喂馬用）二十吊二角、猪一口五元、牛二十元、馬三十元、牛馬一匹、雞二隻五角、雞子一百個二分

十、農產品均爲如何銷售並均售向何處

小麥雜糧、除當地食用外、餘皆銷售黑河

商情

本埠特產（一日前塲）

大豆（百斤鈔票價）

	開盤	收盤
裝袋	三、三六	三、三六
十一月	三、三三	三、三三
十二月	三、三五	三、三五
一月	三、三七	三、三六
二月	三、三一	三、三六
三月	三、三四	三、三四

豆餅（一片鈔票價）

	開盤	收盤
現貨	一、一九五	一、一九五
十一月	一、一九〇	一、一九〇
十二月	一、一九〇	一、一九〇

豆油（百斤鈔票價）

	開盤	收盤
現貨	八、六〇	八、六〇
十一月	八、六七	八、六七
十二月	八、六〇	八、六〇
一月	八、七〇	八、七〇

高粱（百斤鈔票價）

	開盤	收盤
現貨	二、四〇	二、四〇
十一月	二、四七	二、四八
十二月	二、五五	二、五五

本埠特產（一日後塲）

大豆（百斤鈔票價）

	開盤	收盤
裝袋	三、五五	三、五七
十一月	三、五五	三、五五
十二月	三、五八	三、五九
一月	三、六一	三、六三
二月	三、六五	三、六六

豆餅（一片鈔票價）

	開盤	收盤
現貨	一、二〇〇	一、二〇五
十一月	一、一九五	一、二〇〇
十二月	一、一九五	一、二〇〇
一月	一、二〇〇	一、二〇五
二月	一、二〇〇	一、二〇五

豆油（百斤鈔票價）

	開盤	收盤
現貨	八、六〇	八、六〇
十一月	八、六五	八、六五

高粱（百斤鈔票價）

	開盤	收盤
現貨	二、四八	二、四八
十一月	二、五五	二、五五
十二月	二、六〇	二、六二

本埠錢鈔

大連鈔票（一日前塲）

現貨	一二〇、七〇
高	一二〇、七〇
成交額	八〇萬
近期	一二一、三五
成交額	三三五萬
遠期	一二一、三〇
成交額	三二萬
十時 鈔兌金	一二二、四
鈔兌洋	一三七、一五
金兌洋	一一二、〇

大連鈔票（一日後塲）

現貨	一二一、六五
高	一二一、六五
成交額	二〇萬
近期	一二一、六五
成交額	五一七萬
三時 鈔兌金	一二二、五
鈔兌洋	一三七、一〇
金兌洋	一一三、〇〇

電報滙兌（一日）

倫敦銀塊	二三辨士十八分三
同期市	二三辨士十六分七
紐約銀塊	五二仙四分三
孟買銀塊	六四盧比
英美滙兌	四弗九八仙
日美滙兌	二九弗〇三仙
中美滙兌	三三弗三一仙
日英滙兌	一志二片三十二分一
中英滙兌	一志四片四分三
美英滙兌	四弗九七仙四分三
法英滙兌	七十五法郎五〇

神戶日美	二九弗〇分
神戶日英	一志二片〇分
匯豐掛牌	一先令四辨士
東匯	一九元五〇
英匯	一先令四辨士
美匯	三四弗五〇
印度棉花 現貨	一三四盧比

上海標金

開盤	九八〇元五角
最高	九八一元四角
最低	九七〇元五角
收盤	九八九元〇角

上海滙兌 東	一四元〇〇
英	一先令三辨士十分
美	三三弗

商品市塲（一日前塲）

大阪三品（棉絲布一梱金票價）

	前塲開盤	後塲收盤
十一月	二〇一、〇〇	二〇一、三〇
十二月	二〇〇、九〇	二〇〇、八〇
一月	二〇八、一〇	二〇八、〇〇
二月	二〇七、〇〇	二〇七、二〇
三月	二〇七、九〇	二〇七、八〇
四月	二〇七、五〇	二〇七、六〇
五月	二〇七、九〇	二〇七、〇〇

大阪棉花 開盤現貨	六五、三〇
定期	六五、一〇
收盤現貨	六五、六〇
定期	六五、四〇
東京期米（一石）開盤現	二九、四九
中	二九、四一
期	二九、八六
收盤現	二九、六九
仁川期米（一石）開盤現	二九、七四
中	二九、八一
期	二九、九五
神戶豆餅 十一月	一、七〇二
大連股票	一九、四〇

北地行市

奉天奉票兌金票（一日前塲）	五、四〇〇
奉天國幣兌鈔票	一〇九、〇〇
奉天金票兌國幣	二二、五〇
開原國幣兌金票	二二、二〇
新京國幣兌金票	二二、〇〇
哈爾濱國幣兌金票	二二、八〇
公主嶺國幣兌金票	二二、一〇
安東國幣兌金票	二二、四〇
哈爾濱大豆（一甫特現洋價）	一、〇三四
哈爾濱小麥（一甫特現洋價）	一、三〇〇

如意膏療膚之效到處大顯神奇
你可以少得了麼?

無論通都大邑窮鄉僻壤如意膏療廣之效常在不斷地大顯神奇因其爲最新科學療廣產品故也雲南鹽津同義豐號包旬成君近曾搽用此無上療膚新藥治愈伊自身及伊友人之皮傷皮病故特致函敝局述其經驗如次包君書云『一鄙人於今夏脊柱之項忽然紅腫炎熱難當後搽如意膏數次霍然全愈有一鄉友脚跟受傷潰爛生膿亦以此膏治之而愈又如意膏對於其他』皮膚小症亦無不應手奏效誠良藥也

家中人偶爾割傷灼傷燙傷跌傷損或患濕疹瘡癬熱癤紅疹膿瘡乳瘡頭瘡唇瘡外痔等症一經擦用如意膏莫不痛止毒消奏效神速似此清涼滋潤減菌生肌之神品君自不能缺少故請即爲購買一盒以備不時之需也

各埠大藥房均有出售或直向上海江西路四五一號韋廉士醫生藥局函購每匣七角六匣三元五角郵費免收

大阪商船
赴日本!!海路

日滿連絡船十一月定期出帆表
大連埠頭 午前十時出帆

船名	大連港出帆日
夏德露丸	十一月二日
香港丸	三日
貝格爾丸	五日
他克瑪丸	七日
烏蘇里丸	八日
●亞米利加丸	九日
哈爾賓丸	十一日
扶桑丸	十三日
夏德露丸	十四日
烏拉爾丸	十五日
香港丸	十六日
貝格爾丸	十七日
他克瑪丸	十九日
烏蘇里丸	二十日
●亞米利加丸	廿一日
哈爾賓丸	廿三日
扶桑丸	廿四日
夏德露丸	廿六日
烏拉爾丸	廿七日
香港丸	廿八日
貝格爾丸	廿九日

△第三天到門司第四天到神戶 同●印船者過四日寄港廣島、過五日到神戶
△所有滿鐵沿線各重要車站內之國際觀光局出張所及弊支店隨時可以發售赴日車船連絡票
△旅行者務請早日定購以圖便利
—案內書 定期表進呈—

大連市山縣通 電話四一三一七
奉天千代田通 電話四〇八九
新京中央通 電話二二一六

王仁眼科醫院
大連市西通六十四番地 電話六七五二號
地址在常盤橋西廣場電車道中間路北便是

永裕紬緞百貨店
大連西崗新大街
電話 門市部 五二四六番 批發部 五八六九番

華衣料絕倫秀麗　西服尼質精優品　女大衣毛時樣式

力求貫澈薄利初衷　實行高貨賤售政策

春華醫院
內科 小兒科 花柳科
患癮（鴉片 嗎啡 海洛）治療開始
（入院隨意）
院長東京醫學士 徐榮
大連市西崗東關街電車站旁 電話七五七二番

請看!!
布絡洋行秋貨到齊之特別大減價自九月拾日起至拾月拾五日止期限無多切莫錯過爲幸

布路洋行 印度綢緞 莊啓
奉天浪速通十番地

本社電話
編輯部七五一三番
經理部四〇三四番

大連汽船出帆

●開往青島上海：青島丸 十一月二日；大連丸 十一月五日；奉天丸 十一月七日
●開往天津（塘沽止）：長平丸 十一月二日；天津丸 十一月五日；長平丸 十一月八日
●開往安東：濟通丸 十一月九日
●開往龍口：龍平丸 十一月四日
●開往基隆高雄：山東丸 十一月六日；山西丸 十一月十七日
●開往敦賀新潟伏木：河南丸 十一月七日；河北丸 十一月十五日
●開往芝罘清津雄基：遼河丸 十一月十二日
●開往營口：山西丸 十一月十日
●開往壺盧島：日東丸 十一月二日

大連汽船株式會社 專屬貨客經理店 大連市敷島町永和公司
澤山兄弟商會 專屬貨物經理 阪神航路 電話七八六八・七二七五番 台灣航路荷客取扱店 電話五二六五・四八一六 大連敷島町
丸二商會 乘船切符發賣所 大連伊勢町 ジャパンツーリスト・ビユロー 大連案內所 電話五五四五番

政記輪船出帆

●開往芝罘：宏利號 十一月三日
●開往威海衛：公利號 十一月三日
●開往天津：安利號 十一月四日

大阪商船出帆

●開往門司神戶（大阪）：西亞爾得丸 十一月二日；香港丸 十一月三日；貝加爾丸 十一月五日；特克馬丸 十一月七日；烏斯利丸 十一月八日；亞米利加丸 十一月九日；哈爾濱丸 十一月十一日；扶桑丸 十一月十二日
●開往上海福州基隆高雄：盛京丸 十一月五日；福建丸 十一月廿八日；長沙丸 十一月十六日
●開往天津：日東丸 欠航；志摩丸 十一月四日；白山丸 十一月十一日
●開往橫濱：日東丸 欠航；志摩丸 十一月八日；白山丸 十一月十五日
●開往紐育：北海丸 十一月四日

大阪商船株式會社大連支店 電話四一三七番

阿波共同汽船出帆（大連）

●開往芝罘威海衛青島：十六共同 十一月六日
●開往芝罘威海衛仁川：卅六共同丸 十一月五日
●開往仁川鎭南浦：長山丸 十一月二日
●開往天津：長山丸 十一月八日
●開往芝罘：第十八共同丸 十一月四日
●開往營口：早隆丸 十一月四日

阿波國共同汽船株式會社大連支店

三惠通行出帆

●開往芝罘：昌平丸 十一月五日
●開往門、宇、尾、今、：照國丸 十一月十三日
●開往芝、威、仁、：利通號 十一月二日

日清汽船出帆（大連）

●開往青島上海：唐山丸 十一月二日；蘆山丸 十一月十日；華山丸 十一月十六日；嵩山丸 十一月廿四日